



Centro de Estudios  
**CESOP**  
Sociales y de Opinión Pública

**NÚM.**  
**20**

# **PULSO CIUDADANO**

## **(indicadores selectos de opinión pública)**

**Enero de 2006**

Este documento está disponible en: [www.diputados.gob.mx/cesop](http://www.diputados.gob.mx/cesop)



# PRESENTACIÓN

**E**l objetivo de este documento es ofrecer a los señores Diputados y al personal técnico de esta Cámara los indicadores de opinión ciudadana más recientes sobre temas de la agenda legislativa y del acontecer social, político y económico nacional. El propósito es enriquecer el debate legislativo al documentar las prioridades y demandas de los ciudadanos. Sólo se incluyen datos de empresas o instituciones reconocidas por el rigor metodológico y confiabilidad de sus encuestas.

La información no es generada por el CESOP, sino por las instituciones y agencias encuestadoras que, en cada caso, se citan como fuente.

A través de **Pulso ciudadano**, el CESOP da a conocer el acervo documental que, sobre estos temas, está disponible en el área de Opinión Pública de este Centro de Estudios y en la página de internet:

[www.diputados.gob.mx/cesop/pulso\\_ciudadano.htm](http://www.diputados.gob.mx/cesop/pulso_ciudadano.htm)

# INDICE

Este trabajo contiene indicadores de opinión sobre:

<b>Resumen ejecutivo</b> .....	8
<b>1. Temas de la agenda legislativa</b>	
Eutanasia.....	15
Aborto.....	17
Píldora del día siguiente.....	19
Métodos anticonceptivos.....	20
<b>2. Política y acciones del gobierno federal</b>	
Conocimiento y opinión sobre programas sociales.....	22
<b>3. Evaluación de la economía</b>	
Percepción sobre la situación económica.....	27
<b>4. Seguridad pública y justicia</b>	
Percepción de la inseguridad.....	30
Delincuencia en México.....	33

# INDICE

---

<b>5. Evaluación del Poder Ejecutivo</b>	
Evaluación presidencial .....	36
<b>6. Evaluación de las instituciones</b>	
Confianza en instituciones.....	41
<b>7. Política exterior de México</b>	
Consideran injusto reclamo de Estados Unidos.....	48
Relaciones comerciales México-China.....	50
<b>8. Cultura política</b>	
Cómo se siente el mexicano.....	62
Creencias y valores del mexicano.....	72
<b>9. Gobernantes en América Latina</b>	
Aprobación de mandatarios en América Latina.....	77
<b>10. Temas relevantes de la coyuntura política</b>	
Expulsión de cubanos del hotel Sheraton.....	80

## INDICE

---

Conflicto con gasolineros.....	81
Percepción sobre la forma de aplicar la ley en México.....	82
Renuncia de Josefina Vázquez Mota a la SEDESOL.....	83
EZLN: Movilización “La otra campaña”.....	86
Caso Bribiesca.....	88
SCJN: Marcha atrás a la expropiación de ingenios azucareros.....	89
Caso Arturo Montiel.....	90
Ganadores y perdedores de la legalización de los autos chocolate.....	91
<b>Vitrina metodológica.....</b>	<b>92</b>
<b>Temas publicados en números anteriores.....</b>	<b>96</b>

# RESUMEN EJECUTIVO

### **Temas de controversia: eutanasia, aborto y métodos anticonceptivos**

- De acuerdo con una encuesta de Consulta Mitofsky, 64 por ciento de la población estaría de acuerdo con la legalización de la eutanasia como alternativa para quienes padecen enfermedades terminales; en tanto, 32 por ciento de los entrevistados la desaprueba.
- Los ciudadanos con mayores niveles de estudio son los que más apoyan esta medida, mientras que el mayor rechazo radica en grupos de edad avanzada y con baja escolaridad.
- Respecto al tema del aborto, 59 por ciento de la población considera que la mujer puede decidir libremente sobre la interrupción de su embarazo, frente a 40 por ciento que está en desacuerdo.
- Los métodos anticonceptivos son aceptados por los más jóvenes y con mayor escolaridad (ver páginas 15 a 20).

### **Programas sociales**

- Un estudio de Parametría se dedicó a evaluar el nivel de conocimiento y la evaluación que tiene la ciudadanía sobre los principales programas sociales del gobierno federal y del gobierno del Distrito Federal.
- El estudio destaca que en junio de 2005, el programa más conocido del gobierno federal era “Seguro popular” con 82 por ciento; en tanto que del gobierno del DF, el programa más conocido a nivel nacional es “Ayuda a personas de la tercera edad”, con 88 por ciento (ver páginas 22 a 25).



### Percepción sobre la situación económica

- Una encuesta de BGC, Ulises Beltrán y Asociados, indica que al inicio de 2006 la percepción de mejoría sobre la situación económica del país disminuyó levemente.
- 47 por ciento de los ciudadanos opina que “la economía del país sólo pasa por un momento difícil”, frente a 35 por ciento que cree que “la situación del país está en crisis” (ver páginas 27 a 28).

### Percepción sobre la inseguridad

- La percepción de inseguridad pública en el país se ha incrementado. Seis de cada diez entrevistados consideran que “el narcotráfico está fuera de control”.
- La opinión de que la seguridad pública en México es “mala” o “muy mala” ha crecido desde 2001. En enero de ese año el porcentaje coincidió con esta evaluación; en enero de 2006 este porcentaje fue de 73.
- Por otra parte, de acuerdo con una encuesta de Consulta Mitofsky, la delincuencia en 2005 fue el principal problema a combatir para la población. A continuación se mencionan algunas de las medidas que a consideración de los ciudadanos se deben implementar para combatir la delincuencia y la inseguridad.

- 94 por ciento de los entrevistados está de acuerdo con “aumentar los castigos contra el crimen”, 86 por ciento con “establecer retenes para revisión de los vehículos” y 74 por ciento con “incrementar los sueldos a los policías”.
- Hacer justicia por propia mano es la medida que menos aceptan los ciudadanos; aunque genera diversas opiniones según la región donde se habite. Así, la menor aceptación es en el norte, con 41 por ciento, mientras que en el centro la aceptación se eleva a 48 por ciento y en el sur a 50 por ciento (ver páginas 30 a 34).

### **Evaluación del Presidente Vicente Fox**

- Al iniciar este último año de gobierno, 46 por ciento de los mexicanos opina que el Presidente Vicente Fox “tiene las riendas del país”, superando por primera vez desde 2003 la opinión contraria de que “las cosas salen de su control” con 42 por ciento.
- Durante la primera semana de enero, el acuerdo con la manera de gobernar del Presidente fue de 61 por ciento, manteniendo los niveles promedio a lo largo de su sexenio (ver páginas 36 a 39).

### **Crece la desconfianza del mexicano hacia la gente**

- La Encuesta Mundial de Valores publicada en el periódico *Reforma*, destaca lo siguiente: en opinión de los entrevistados la desconfianza hacia las personas ha venido aumentando desde 1990. Creció de 60 por ciento en ese año a 84 por ciento en 2005.

## RESUMEN EJECUTIVO

- La confianza en algunas instituciones ha aumentado entre 2000 y 2005: en el Ejército creció 13 puntos, en el Tratado de Libre Comercio 12 puntos, en la prensa 10 puntos, en el Gobierno de la República 9 puntos y en la Cámara de Diputados 6 puntos (ver páginas de 41 a 46).
- Respecto a la forma de ser de los mexicanos, la encuesta revela que 83 por ciento dijo estar muy orgulloso de su nacionalidad, proporción que contrasta con el 65 por ciento de 1981.
- El estudio muestra una creciente satisfacción con la vida, aunque contrastan las diferencias regionales, demográficas y económicas (ver páginas 72 a 75).

### **Relación México-Estados Unidos**

- 43 por ciento de la población mexicana considera que nuestro país tiene “muy malas” o “malas” relaciones con Estados Unidos, mientras que 27 por ciento dice que son “muy buenas” o “buenas”.
- 76 por ciento de los mexicanos calificó de “injusto” el reclamo de Estados Unidos por el aumento de la violencia en la frontera norte, en tanto que 18 por ciento lo calificó de justo (ver páginas 48 a 49).

### **Estado de ánimo del mexicano**

- Una encuesta de Consulta Mitofsky, indica que en esta ocasión no es la economía el principal problema que se percibe en nuestro país, sino la inseguridad, con 21 por ciento.

## RESUMEN EJECUTIVO

- Sin embargo, esta percepción no es uniforme, ya que son las mujeres las que hacen que la inseguridad esté en primer lugar, con 24 por ciento. En tanto, 51 por ciento de los entrevistados opinó que el año pasado le fue “mejor” o “igual de bien” que en 2004.
- Respecto a los que consideran que este año será “mejor” o “igual de bien”, el porcentaje se ubica en 73 (ver páginas de 62 a 71).

### **Evaluación de mandatarios de América y el mundo**

- Por segundo trimestre consecutivo, Néstor Kirchner ocupa la primera posición en la evaluación de desempeño en América Latina, con 71 por ciento de aprobación, seguido del presidente de Colombia, Álvaro Uribe, que se mantiene con 67 por ciento.
- El presidente Vicente Fox se ubica como el quinto mandatario mejor evaluado de los 18 países de América, con un nivel de aprobación de 61 por ciento (ver páginas 77 a 78).

### **Legalización de los autos chocolate**

- De acuerdo con una encuesta de Parametría, 73 por ciento de la población nacional ha oído hablar de la posibilidad de legalizar los autos chocolate; 25 por ciento no sabe de esta posibilidad.
- 46 por ciento de la ciudadanía opina que se verá “beneficiada” con esta medida, y sólo 27 por ciento cree que resultará “perjudicada”.

## RESUMEN EJECUTIVO

- 41 por ciento de los entrevistados señala que la legalización de los autos chocolate beneficiaría al Gobierno Federal, mientras 33 por ciento opina lo contrario (ver página 91).

# **TEMAS DE LA AGENDA LEGISLATIVA**

## LOS TEMAS CONTROVERSIALES

*¿Usted estaría de acuerdo o en desacuerdo con que se legalizara la eutanasia en nuestro país?*

	Acuerdo	Desacuerdo
<b>Sexo</b>		
Hombre	67	28
Mujer	62	35
<b>Edad</b>		
18-29 años	69	27
30-49 años	69	28
50 y más años	49	45
<b>Escolaridad</b>		
Ninguno y primaria	49	46
Secundaria y preparatoria	61	34
Universidad y más	77	22
<b>Nivel Socioeconómico</b>		
Alto/ Medio	66	30
Bajo	58	38
<b>TODOS</b>	64	32

**Fuente:** Consulta Mitofsky, *Boletín Semanal de Consulta*, Núm. 153, octubre de 2005.

Vivienda  
Nacional  
16-30 de octubre  
de 2005

## LOS TEMAS CONTROVERSIALES

*¿Y estaría usted de acuerdo o en desacuerdo en que la ley castigue a quien ayude o permita que muera un familiar suyo de manera asistida aunque éste lo pidiera?*

	Acuerdo	Desacuerdo
<b>Sexo</b>		
Hombre	37	58
Mujer	38	58
<b>Edad</b>		
18-29 años	34	62
30-49 años	36	60
50 y más años	44	50
<b>Escolaridad</b>		
Ninguno y primaria	46	48
Secundaria	39	55
Preparatoria	28	66
Universidad y más	38	61
<b>Nivel Socioeconómico</b>		
Alto/ Medio	37	59
Bajo	40	55
<b>TODOS</b>	37	58

Fuente: Consulta Mitofsky, *Boletín Semanal de Consulta*, Núm. 153, octubre de 2005.

Vivienda  
 Nacional  
 16-30 de octubre  
 de 2005



## LOS TEMAS CONTROVERSIALES

*¿Usted estaría de acuerdo o en desacuerdo con que se legalizara el aborto en nuestro país?*

	Acuerdo	Desacuerdo
<b>Sexo</b>		
Hombre	63	36
Mujer	56	43
<b>Edad</b>		
18-29 años	61	39
30-49 años	64	35
50 y más años	48	49
<b>Escolaridad</b>		
Ninguno y primaria	41	57
Secundaria	54	44
Preparatoria	66	33
Universidad y más	75	24
<b>Nivel Socioeconómico</b>		
Alto/ Medio	62	37
Bajo	49	48
<b>TODOS</b>	59	40

Fuente: Consulta Mitofsky, *Boletín Semanal de Consulta*, Núm. 153, octubre de 2005.

## LOS TEMAS CONTROVERSIALES

**¿Usted estaría de acuerdo o en desacuerdo en que a las mujeres que se realizan abortos las castigue la ley?**

	Acuerdo	Desacuerdo
<b>Sexo</b>		
Hombre	48	51
Mujer	54	44
<b>Edad</b>		
18-29 años	52	47
30-49 años	47	51
50 y más años	57	40
<b>Escolaridad</b>		
Ninguno y primaria	67	31
Secundaria	54	44
Preparatoria	46	52
Universidad y más	37	62
<b>Nivel Socioeconómico</b>		
Alto/ Medio	48	51
Bajo	61	36
<b>TODOS</b>	51	47

**Fuente:** Consulta Mitofsky, *Boletín Semanal de Consulta*, Núm. 153, octubre de 2005.

Vivienda  
 Nacional  
 16-30 de octubre  
 de 2005

## LOS TEMAS CONTROVERSIALES

*¿Qué es lo que más recuerda haber oído acerca de esta píldora?*

	Porcentaje
Para evitar el embarazo	29
Anticonceptiva	10
Es abortiva	9
Se toma un día después de tener relaciones	7
Que la iglesia no lo aprueba	6
Es preventiva y no abortiva	6

Sumando otros y "Ns/ Nc" =100%

*¿La píldora del día siguiente es un método para interrumpir un embarazo o para prevenirlo?*

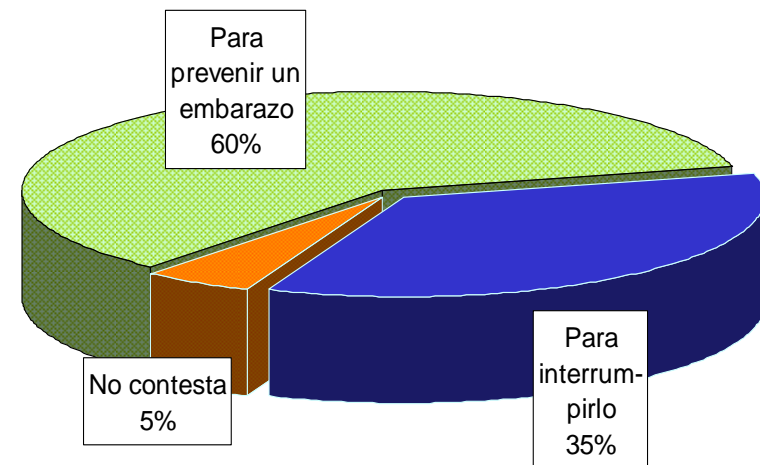

Vivienda Nacional  
 16-30 de octubre de 2005

**Fuente:** Consulta Mitofsky, *Boletín Semanal de Consulta*, Núm. 153, octubre de 2005.

## LOS TEMAS CONTROVERSIALES

### *En general ¿usted está de acuerdo con...*

En el cuadro se anota el porcentaje de aprobación de cada método

	Condón	Píldora anticonceptiva	Píldora del día siguiente
<b>Sexo</b>			
Hombre	95	90	82
Mujer	95	88	77
<b>Edad</b>			
18-29 años	97	92	86
30-49 años	97	92	80
50 y más años	89	80	69
<b>Escolaridad</b>			
Ninguno y primaria	88	78	62
Secundaria	95	90	80
Preparatoria	98	93	84
Universidad y más	98	96	91
<b>Nivel Socioeconómico</b>			
Alto/ Medio	96	91	82
Bajo	91	83	71
<b>TODOS</b>	95	89	79

Fuente: Consulta Mitofsky, *Boletín Semanal de Consulta*, Núm. 153, octubre de 2005.

Vivienda  
 Nacional  
 16-30 de octubre  
 de 2005

# **POLÍTICA Y ACCIONES DEL GOBIERNO FEDERAL**

# CONOCIMIENTO Y OPINIÓN SOBRE PROGRAMAS SOCIALES

*¿Ha oído hablar o no de los siguientes programas del Gobierno Federal...?*

Política pública del Gobierno Federal	Nacional	D.F.
	Junio 05	
Seguro Popular	82%	90%
Oportunidades	79%	70%
Becas para la educación	68%	74%
Vivienda	68%	79%
Enciclomedia	16%	32%

Fuente: Parametría, *Carta Paramétrica*, 17 de enero de 2006.

Vivienda  
Nacional y DF  
10-14 de junio de 2005

# CONOCIMIENTO Y OPINIÓN SOBRE PROGRAMAS SOCIALES

*¿Ha oído hablar o no de los siguientes programas del Gobierno del Distrito Federal...?*

Política pública del gobierno del DF	Nacional			D.F.
	Julio 02	Marzo 04	Junio 05	Junio 05
Ayuda a personas de la tercera edad	58%	71%	88%	98%
Construcción del segundo piso en periférico y viaducto	65%	66%	78%	96%
Ayuda a madres solteras	44%	56%	63%	88%
Crédito para construcción o remodelación de viviendas	47%	55%	48%	76%
Becas escolares	54%	54%	62%	82%
Apoyo a minusválidos	46%	48%	51%	75%
El subsidio a la leche	51%	48%	37%	69%
El subsidio al transporte público	48%	44%	38%	65%
Universidad del DF	41%	42%	39%	74%

Fuente: Parametría, Carta Paramétrica, 17 de enero de 2006.

Vivienda  
 Nacional y DF  
 10-14 de junio de 2005

# CONOCIMIENTO Y OPINIÓN SOBRE PROGRAMAS SOCIALES

*¿Y cuál es su opinión sobre esta política social...?*

**(Sólo entre aquellos que dicen conocer el programa)**

Política pública del Gobierno Federal	Nacional			D.F.
	Opinión positiva junio 05	Opinión negativa Junio 05	Opinión efectiva * Junio 05	Opinión efectiva* Junio 05
Seguro popular	80%	5%	75%	70%
Oportunidades	81%	5%	76%	73%
Becas para la educación	83%	4%	79%	83%
Vivienda	80%	4%	76%	78%
Enciclomedia	70%	5%	65%	76%

Suma 100% agregando "Regular" y "No sabe/ No contestó".

\*Opinión efectiva es la resta de opinión (+) menos opinión (-)

**Fuente:** Parametría, *Carta Paramétrica*, 17 de enero de 2006.

Vivienda  
 Nacional y DF  
 10-14 de junio de 2005



# CONOCIMIENTO Y OPINIÓN SOBRE PROGRAMAS SOCIALES

*¿Y cuál es su opinión sobre esta política social...?*

**Sólo entre aquellos que dicen conocer el programa**

Política pública del gobierno del gobierno del DF	Nacional									D.F.
	Opinión positiva			Opinión negativa			Opinión efectiva *			Opinión efectiva*
	Julio 02	Marzo 04	Junio 05	Julio 02	Marzo 04	Junio 05	Julio 02	Marzo 04	Junio 05	Junio 05
Ayuda a personas de la tercera edad	80%	77%	88%	3%	4%	1%	77%	73%	87%	90%
Construcción del segundo piso en periférico y viaducto	53%	65%	76%	23%	8%	6%	30%	57%	70%	80%
Ayuda a madres solteras	77%	73%	86%	5%	6%	2%	72%	67%	84%	87%
Crédito para construcción o remodelación de viviendas	74%	71%	80%	7%	4%	3%	67%	67%	77%	87%
Becas escolares	80%	78%	86%	3%	3%	2%	77%	75%	84%	94%
Apoyo a minusválidos	78%	75%	90%	4%	3%	1%	74%	72%	89%	89%
El subsidio a la leche	74%	73%	87%	8%	7%	2%	66%	66%	85%	88%
El subsidio al transporte público	70%	65%	78%	8%	11%	6%	62%	54%	72%	83%
Universidad del DF	73%	68%	86%	7%	7%	3%	66%	61%	83%	87%

Suma 100% agregando "Regular" y "No sabe/ No contestó".

\*Opinión efectiva es la resta de opinión (+) menos opinión (-)

**Fuente:** Parametría, *Carta Paramétrica*, 17 de enero de 2006.

Vivienda  
 Nacional y DF  
 10-14 de junio de 2005

# EVALUACIÓN DE LA ECONOMÍA

# PERCEPCIÓN SOBRE LA SITUACIÓN ECONÓMICA

## Situación económica del país

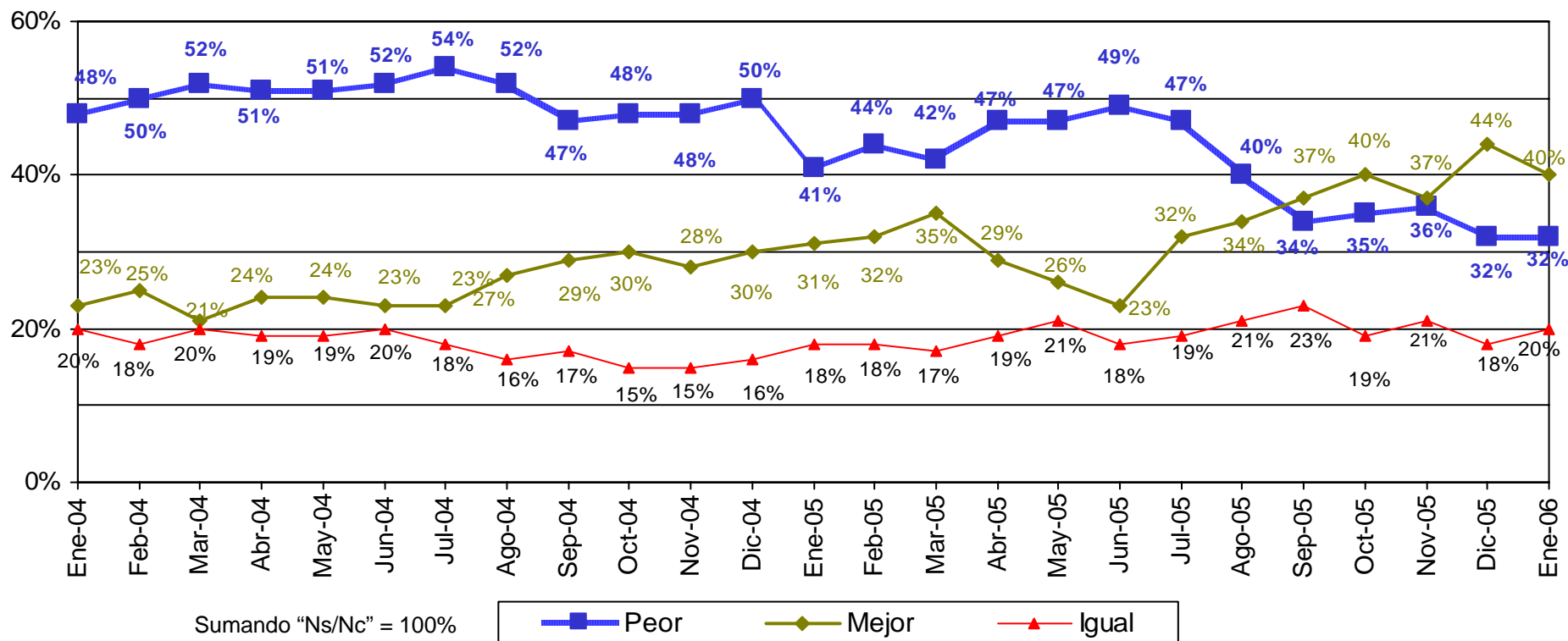

Fuente: BGC, Ulises Beltrán y Asocs., *Acontecer Nacional y Opinión Pública*, enero de 2006.

Telefónica  
 Nacional  
 23 de enero de 2006

# PERCEPCIÓN SOBRE LA SITUACIÓN ECONÓMICA

¿Qué se acerca más a lo que usted piensa...?

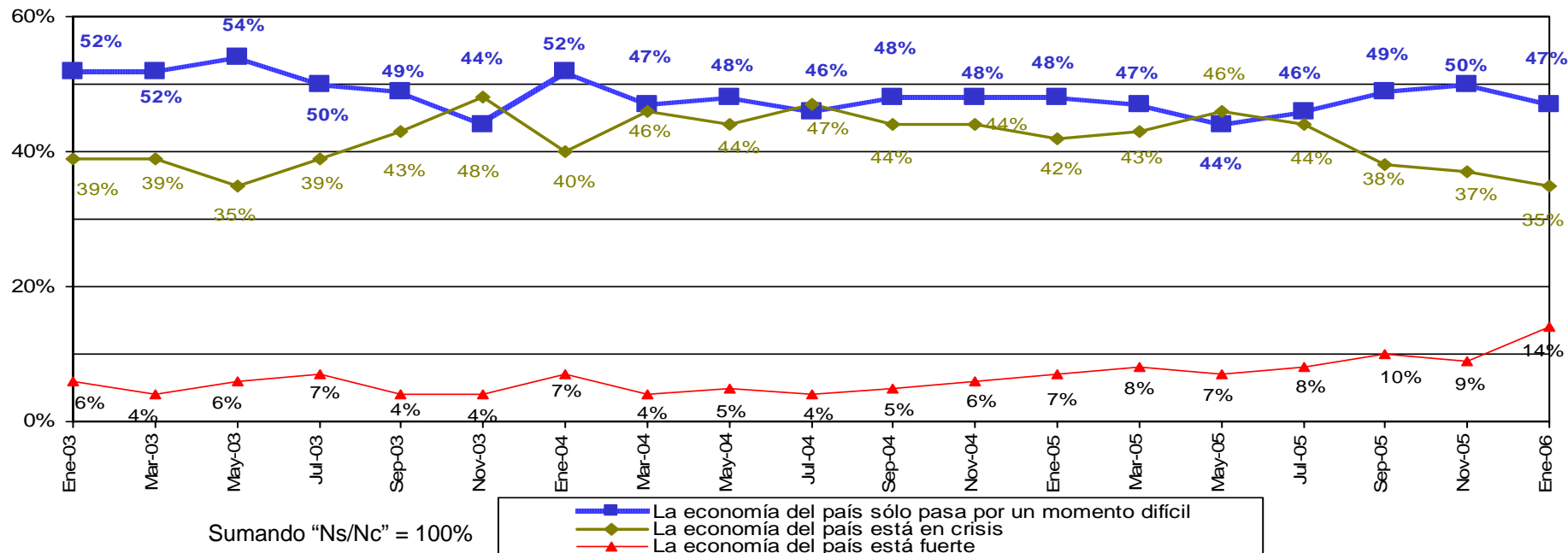

• DE ACUERDO CON EL DESPACHO ULISES BELTRÁN Y ASOCIADOS, EL OPTIMISMO DE FIN DE AÑO, FRECUENTEMENTE ESTIMULADO POR LOS INGRESOS ADICIONALES DE LAS PERSONAS, PARECE ATENUARSE. AL COMIENZO DEL AÑO 2006, DISMINUYÓ LEVEMENTE LA PERCEPCIÓN DE LA MEJORÍA SOBRE LA SITUACIÓN ECONÓMICA DEL PAÍS. NO OBSTANTE, LA OPINIÓN DE QUE LA SITUACIÓN ES MEJOR QUE HACE UN AÑO CONTINÚA EN LOS NIVELES MÁS ALTOS REGISTRADOS EN LA ADMINISTRACIÓN DEL PRESIDENTE FOX. LOS ENTREVISTADOS QUE CONSIDERAN QUE LA SITUACIÓN DE LA ECONOMÍA HA EMPEORADO (32%) CONTINÚAN ATRIBUYÉNDOLO, PRINCIPALMENTE, A LA FALTA DE EMPLEO, A LA INFLACIÓN Y A LA PERCEPCIÓN DE LA PÉRDIDA DE PODER ADQUISITIVO.

Telefónica  
 Nacional  
 5, 13, 18 y 25 de  
 enero de 2006

Fuente: BGC, Ulises Beltrán y Asocs., *Acontecer Nacional y Opinión Pública*, enero de 2006.

# SEGURIDAD PÚBLICA Y JUSTICIA

# PERCEPCIÓN DE LA INSEGURIDAD

*En semanas recientes han ocurrido varias ejecuciones en el país supuestamente relacionadas con enfrentamientos de bandas de narcotraficantes en el norte del país. Dígame, ¿Qué sensación le genera a usted esta ola de violencia...?*

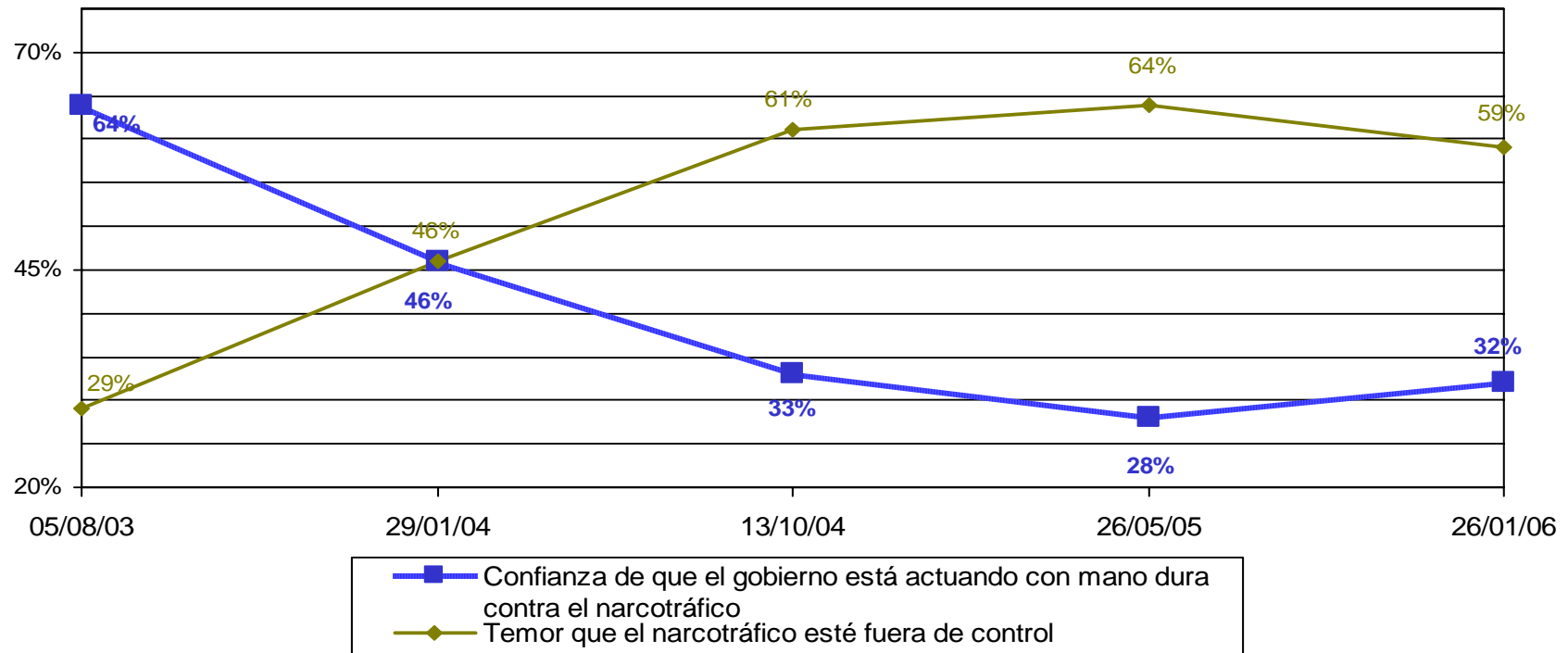

• DE ACUERDO CON EL DESPACHO ULISES BELTRÁN Y ASOCIADOS, LA CRECIENTE OLA DE VIOLENCIA DESATADA EN DIVERSAS PARTES DEL PAÍS NUEVAMENTE GENERA INCERTIDUMBRE ENTRE LA POBLACIÓN CON TELÉFONO EN SU VIVIENDA, LIGERAMENTE MENOS QUE EN MAYO PASADO ANTE ACONTECIMIENTOS SIMILARES: 59% EXPRESA QUE LA OLA DE VIOLENCIA LE GENERA TEMOR DE QUE EL NARCOTRÁFICO ESTÉ FUERA DE CONTROL.

Fuente: BGC, Ulises Beltrán y Asocs., *Acontecer Nacional y Opinión Pública*, enero de 2006.

Telefónica  
Nacional  
26 de enero de 2006

# PERCEPCIÓN DE LA INSEGURIDAD

**Actualmente ha crecido el ajuste de cuentas entre criminales, la violencia en las fronteras y la inseguridad. ¿Quién cree que es más responsable de esta situación?**

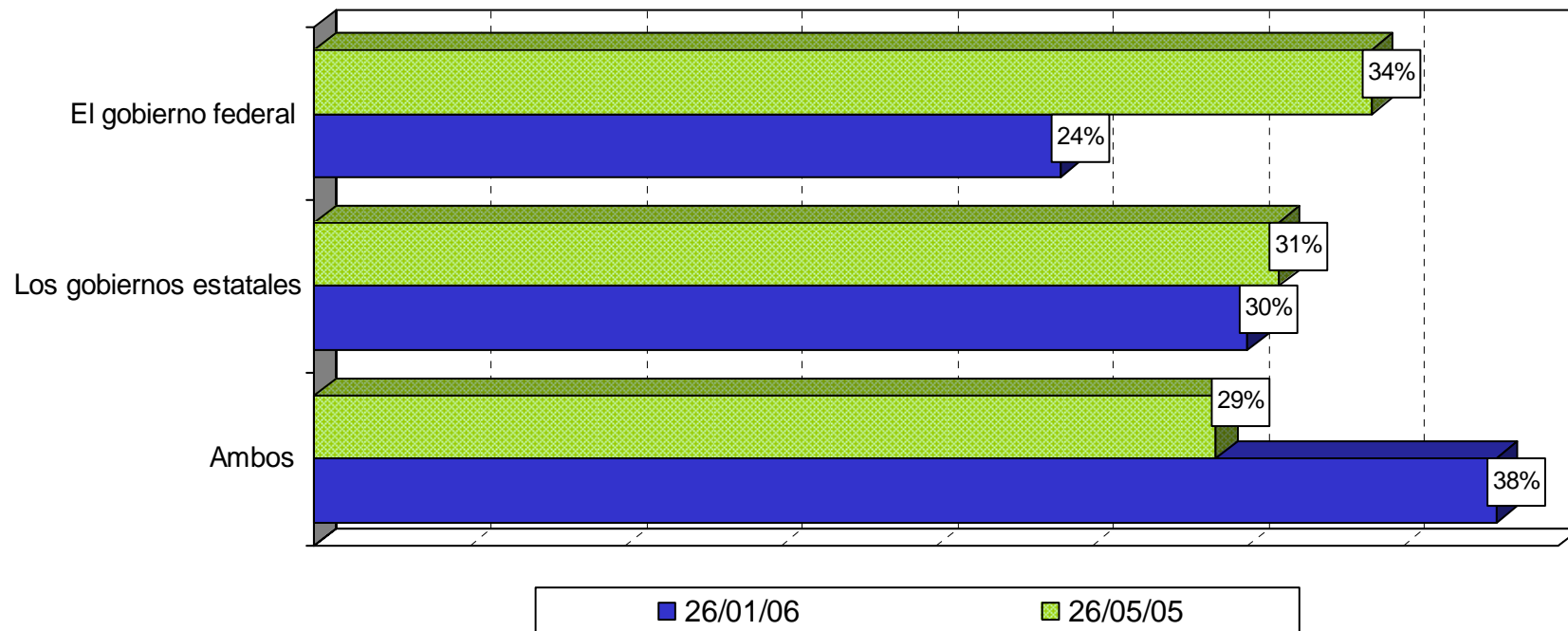

Fuente: BGC, Ulises Beltrán y Asocs., *Acontecer Nacional y Opinión Pública*, enero de 2006.

Telefónica  
Nacional  
26 de enero de 2006

# PERCEPCIÓN DE LA INSEGURIDAD

¿Cómo calificaría usted la seguridad pública en México, es buena o mala?

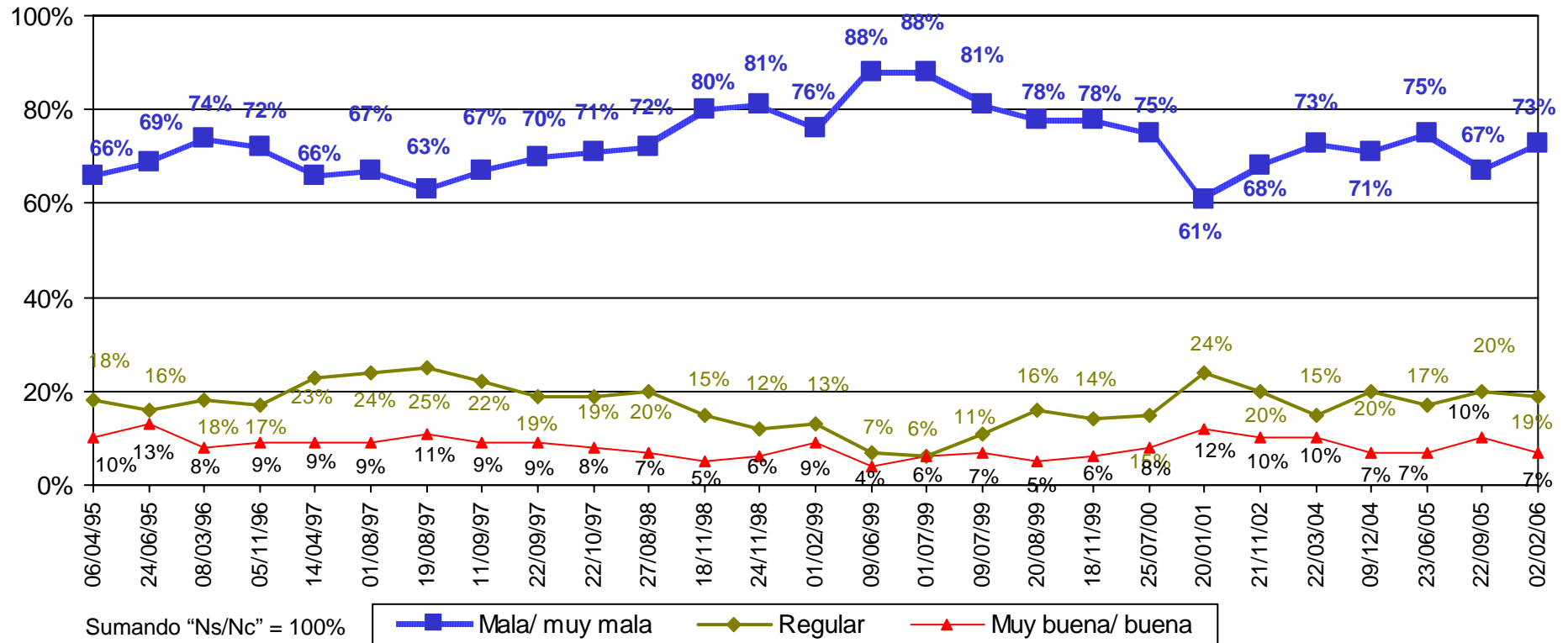

• DE ACUERDO CON EL DESPACHO ULISES BELTRÁN Y ASOCIADOS, PERSISTE LA OPINIÓN DESFAVORABLE DEL ESTADO QUE GUARDA LA SEGURIDAD PÚBLICA (ES MALA O MUY MALA PASA DE 67% A 73%), INFLUIDA POR LA OLA DE VIOLENCIA QUE SE DESATÓ RECIENTEMENTE.

Fuente: BGC, Ulises Beltrán y Asocs., *Acontecer Nacional y Opinión Pública*, febrero de 2006.

Telefónica  
 Nacional  
 2 y 3 de febrero de 2006



# DELINCUENCIA EN MÉXICO

## ¿Usted está de acuerdo o en desacuerdo con las siguientes medidas para combatir la delincuencia...?

Sólo se incluye el porcentaje que manifestó estar de acuerdo o de acuerdo en parte

Segmento	Opinión	Aumentar los castigos contra el crimen	Establecer retenes para revisión de vehículos	Incrementar sueldos a policías	Incorporar militares a la policía	Más dinero para armas y patrullas	Imponer pena de muerte en los delitos graves	Que los ciudadanos posean armas para su defensa	Que los ciudadanos hagan justicia por su propia mano
Identidad Partidista	Panista	94	85	74	74	66	69	48	35
	Priista	95	87	74	73	68	69	47	33
	Perredista	94	87	81	75	74	68	50	32
	De ningún partido	93	88	73	75	69	67	46	29
Región	Norte	96	84	73	71	64	62	41	30
	Centro	93	88	73	75	68	70	48	31
	Sur	92	86	78	75	77	69	53	35
TODOS	Octubre 2005	94	86	74	74	69	68	47	32

Fuente: Consulta Mitofsky, *Boletín Semanal de Consulta*, Núm. 159, octubre de 2005.

Telefónica Nacional  
 19-20 de noviembre de 2005

# DELINCUENCIA EN MÉXICO

*¿Cuál medida considera usted que sea la más urgente?*

Segmento	Opinión	Aumentar los castigos contra el crimen	Imponer pena de muerte en delitos graves	Incorporar militares a la policía	Establecer retenes para revisión de vehículos	Incrementar sueldos a policías	Más dinero para armas y patrullas	Que los ciudadanos posean armas para su defensa	Que los ciudadanos hagan justicia por su propia mano
Identidad Partidista	Panista	54	11	8	8	5	3	3	4
	Priista	55	13	7	6	5	4	4	1
	Perredista	60	11	5	5	7	3	3	1
	De ningún partido	56	10	8	7	7	3	2	2
1Región	Norte	54	12	6	11	5	4	3	1
	Centro	56	12	8	5	6	3	2	3
	Sur	58	8	7	6	8	3	4	2
TODOS	Octubre 2005	56	11	7	7	6	3	3	2

Fuente: Consulta Mitofsky, *Boletín Semanal de Consulta*, Núm. 159, octubre de 2005.

Telefónica Nacional  
 19-20 de noviembre de 2005

# **EVALUACIÓN DEL PODER EJECUTIVO**

# EVALUACIÓN PRESIDENCIAL

¿Usted cree que el gobierno tiene las riendas del país o las cosas están saliendo de su control?

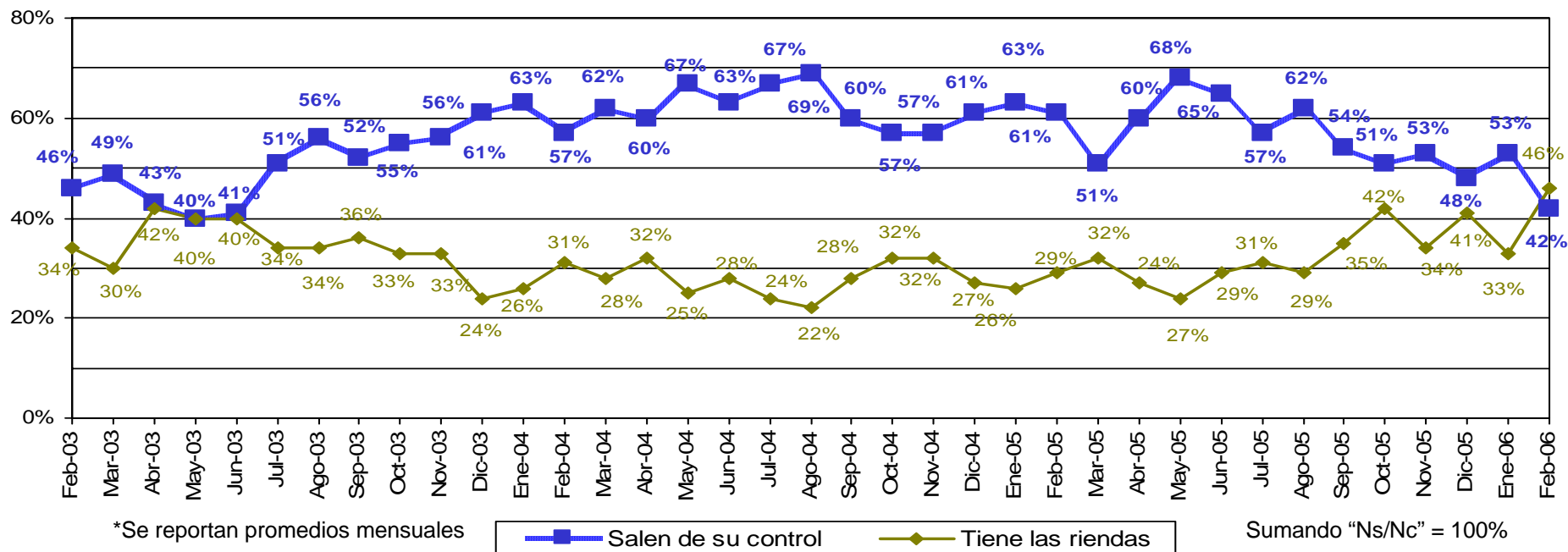

• DE ACUERDO CON EL DESPACHO ULISES BELTRÁN Y ASOCIADOS, LA IMAGEN DE LA GESTIÓN DEL PRESIDENTE VICENTE FOX SE RECUPERA DEL DETERIORO OBSERVADO AL INICIO DEL AÑO. EL PROMEDIO DE APROBACIÓN ENTRE LA POBLACIÓN CON TELÉFONO EN SU VIVIENDA SE UBICA EN UNO DE LOS NIVELES MÁS ALTOS, SIMILAR AL QUE SE EXPRESÓ EN EL ARRANQUE DE SU GESTIÓN (69%), SÓLO SUPERADO POR LA APROBACIÓN QUE ALCANZÓ EN EL 2001 (73%).

• LA PERCEPCIÓN SOBRE SU DESEMPEÑO Y LIDERAZGO TAMBIÉN SE RECUPERAN (BUEN DESEMPEÑO PASA DE 55% A 60%, TIENE LAS RIENDAS DEL PAÍS AUMENTA DE 33% A 46%), SUPERANDO POR PRIMERA VEZ DESDE EL 2003 LA OPINIÓN CONTRARIA (LAS COSAS SALEN DE SU CONTROL).

Fuente: BGC, Ulises Beltrán y Asocs., *Acontecer Nacional y Opinión Pública*, febrero de 2006.

Telefónica  
 Nacional  
 1 y 2 de febrero de 2006

# EVALUACIÓN PRESIDENCIAL

*En general ¿está usted de acuerdo o en desacuerdo con la manera como está gobernando el Presidente Fox?*

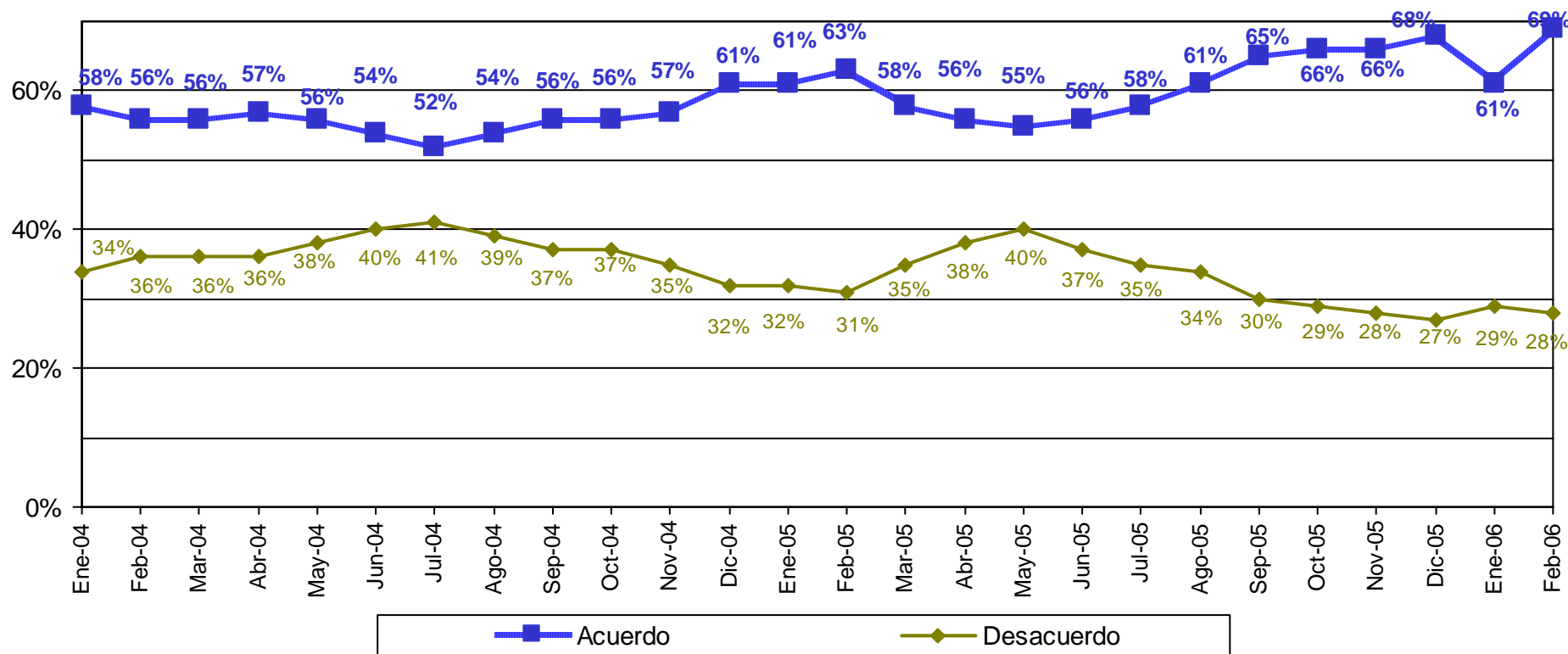

Fuente: BGC, Ulises Beltrán y Asocs., *Acontecer Nacional y Opinión Pública*, febrero de 2006.

Telefónica  
 Nacional  
 6 de febrero de 2006

# EVALUACIÓN PRESIDENCIAL

**Dígame, ¿qué tan satisfecho está usted con el desempeño que ha tenido hasta el momento el presidente Vicente Fox?**

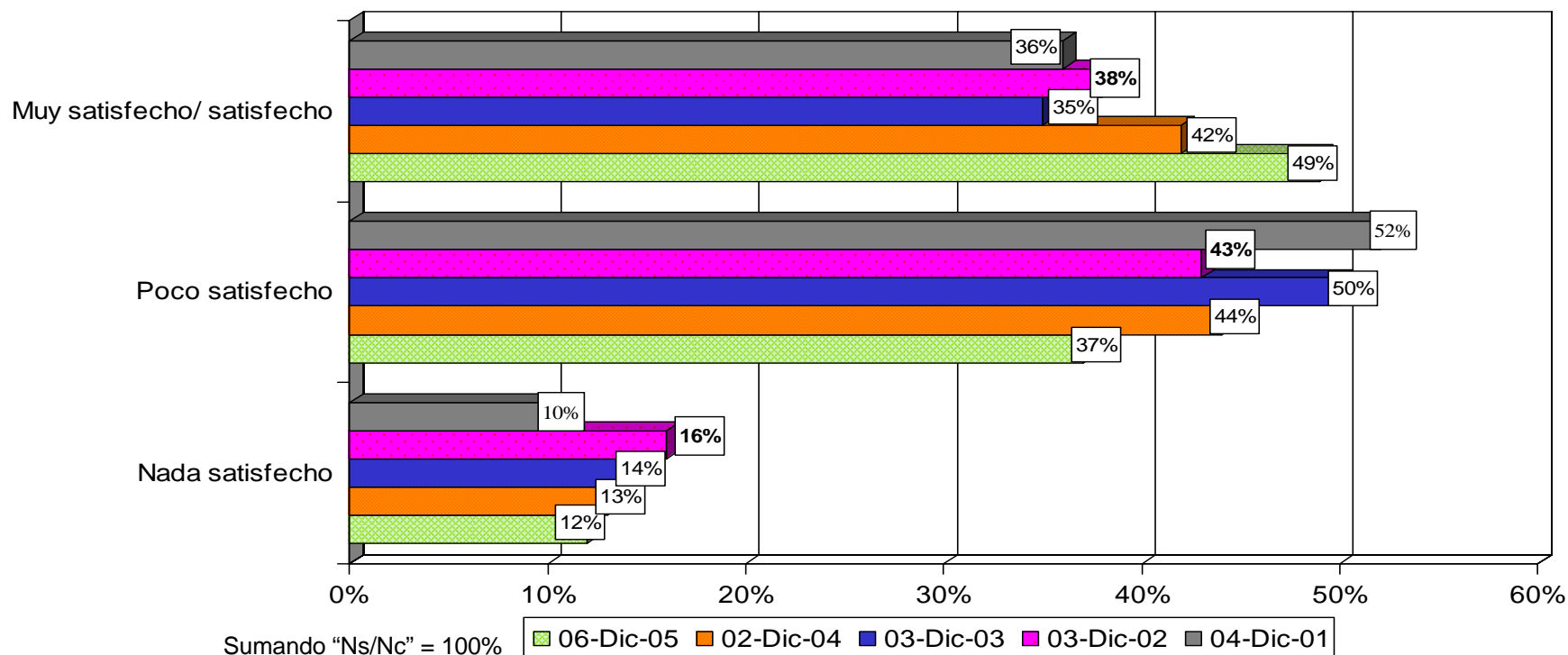

• DE ACUERDO CON EL DESPACHO ULISES BELTRÁN Y ASOCIADOS, A POCO MENOS DE UN AÑO QUE CONCLUYA LA GESTIÓN DE VICENTE FOX, PERSISTE UNA BUENA IMPRESIÓN DE SU ADMINISTRACIÓN. POR SEGUNDO AÑO CONSECUTIVO, AUMENTA EL PORCENTAJE DE QUIENES EXPRESAN SATISFACCIÓN CON SU DESEMPEÑO (PASA DE 42% A 49%). PERSISTE EL GUSTO CON SU ESTILO DE GOBERNAR (A 67% LE GUSTA O LE GUSTA EN PARTE)..

Telefónica  
 Nacional  
 6 de diciembre de 2005

Fuente: BGC, Ulises Beltrán y Asocs., *Acontecer Nacional y Opinión Pública*, noviembre de 2005.

# EVALUACIÓN PRESIDENCIAL

**¿Está de acuerdo o en desacuerdo con la manera en que el Presidente Fox está combatiendo la delincuencia?**

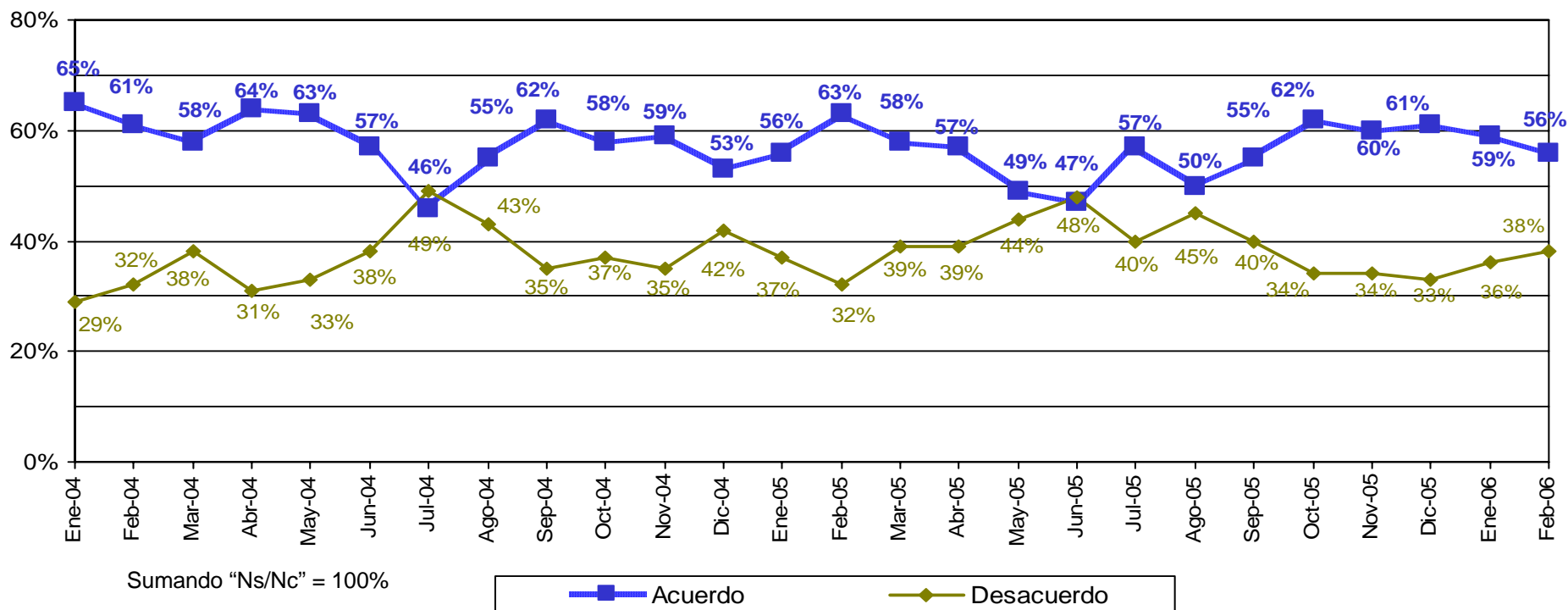

**• DE ACUERDO CON EL DESPACHO ULISES BELTRÁN Y ASOCIADOS, AUNQUE SIGUE SIENDO MAYORITARIO EL CONSENSO CON LA FORMA COMO EL PRESIDENTE FOX ENFRENTA EL COMBATE CONTRA LA DELINCUENCIA, SE PERCIBE UN PAULATINO DETERIORO EN DICHA APROBACIÓN.**

Fuente: BGC, Ulises Beltrán y Asocs., *Acontecer Nacional y Opinión Pública*, febrero de 2006.

Telefónica  
 Nacional  
 2 y 3 de febrero de 2006

# **EVALUACIÓN DE LAS INSTITUCIONES**



# CONFIANZA EN INSTITUCIONES

**En México se cree que no se puede confiar en...**

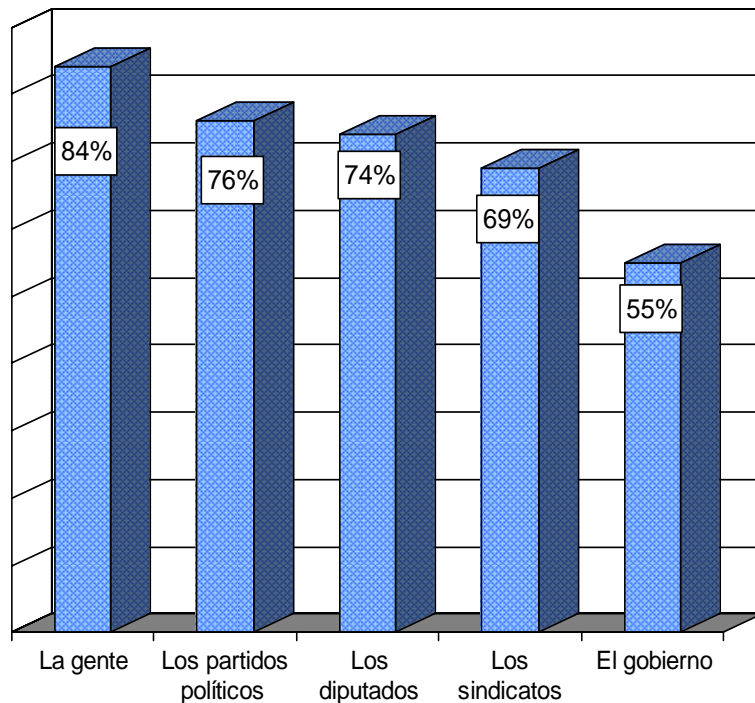

**Usted confía "mucho o algo" en...**

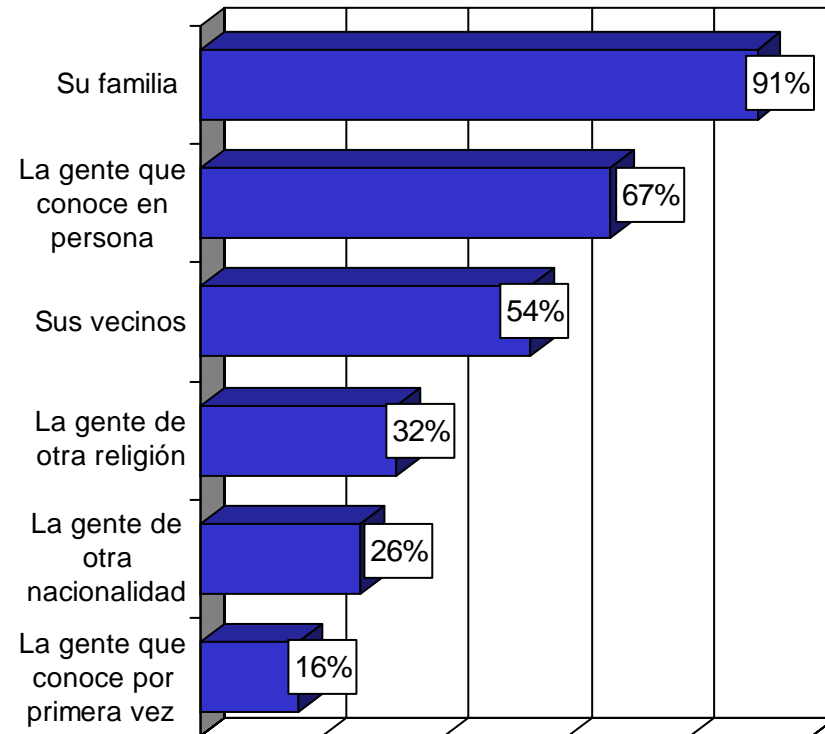

Vivienda  
Nacional  
12, 13, 19, 20, 26  
y 27 de noviembre y  
3, 4, 10 y 11 de  
diciembre de 2005

Fuente: *Reforma*, 15 de enero de 2006, pp. 1 y 4.

# CONFIANZA EN INSTITUCIONES

*No se puede ser tan confiado al tratar con la gente*

*Valor que se debe enseñar a los hijos: tolerancia*

Porcentaje de acuerdo

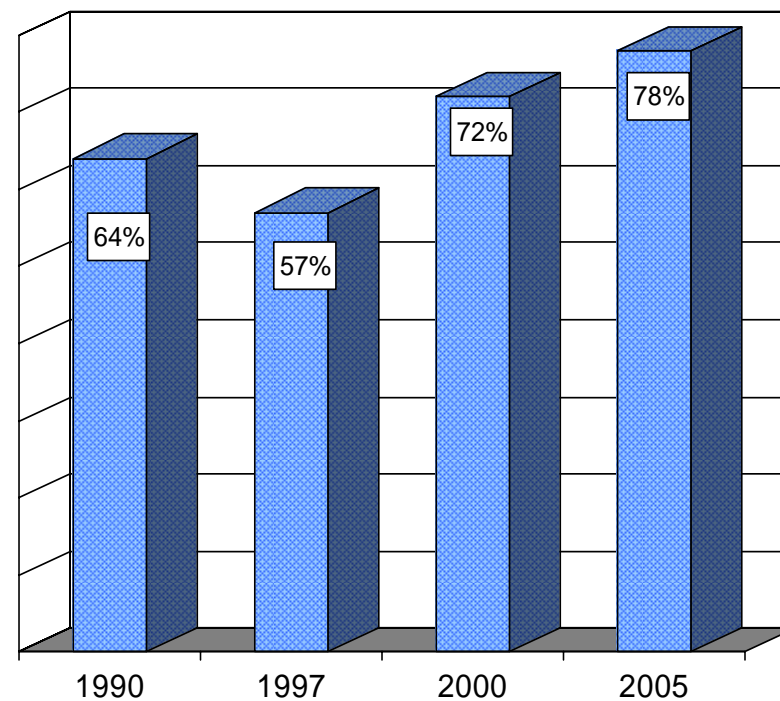
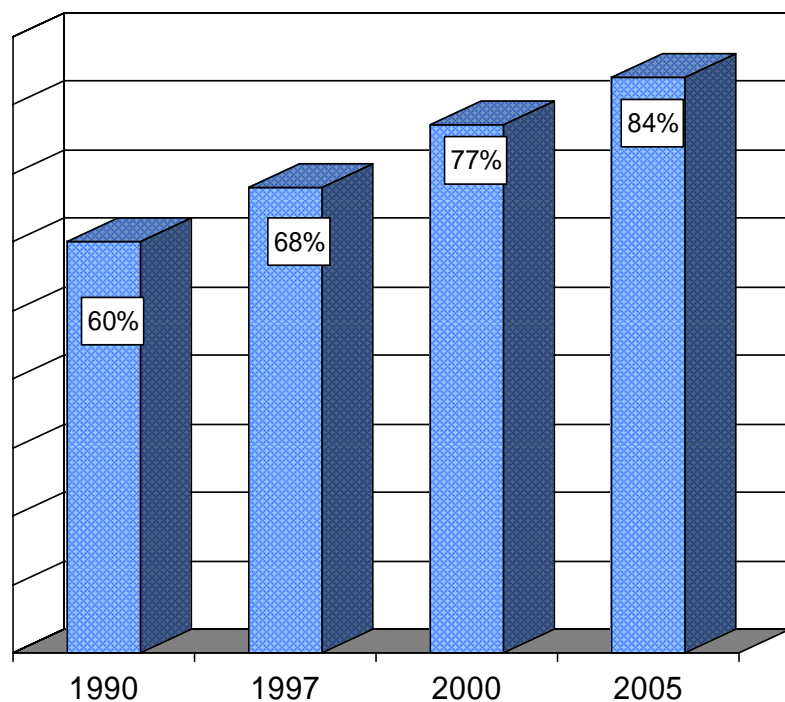

Vivienda  
Nacional  
12, 13, 19, 20, 26  
y 27 de noviembre y  
3, 4, 10 y 11 de  
diciembre de 2005

Fuente: *Reforma*, 15 de enero de 2006, pp. 1 y 4.

# CONFIANZA EN INSTITUCIONES

¿Cuánto confía en...?

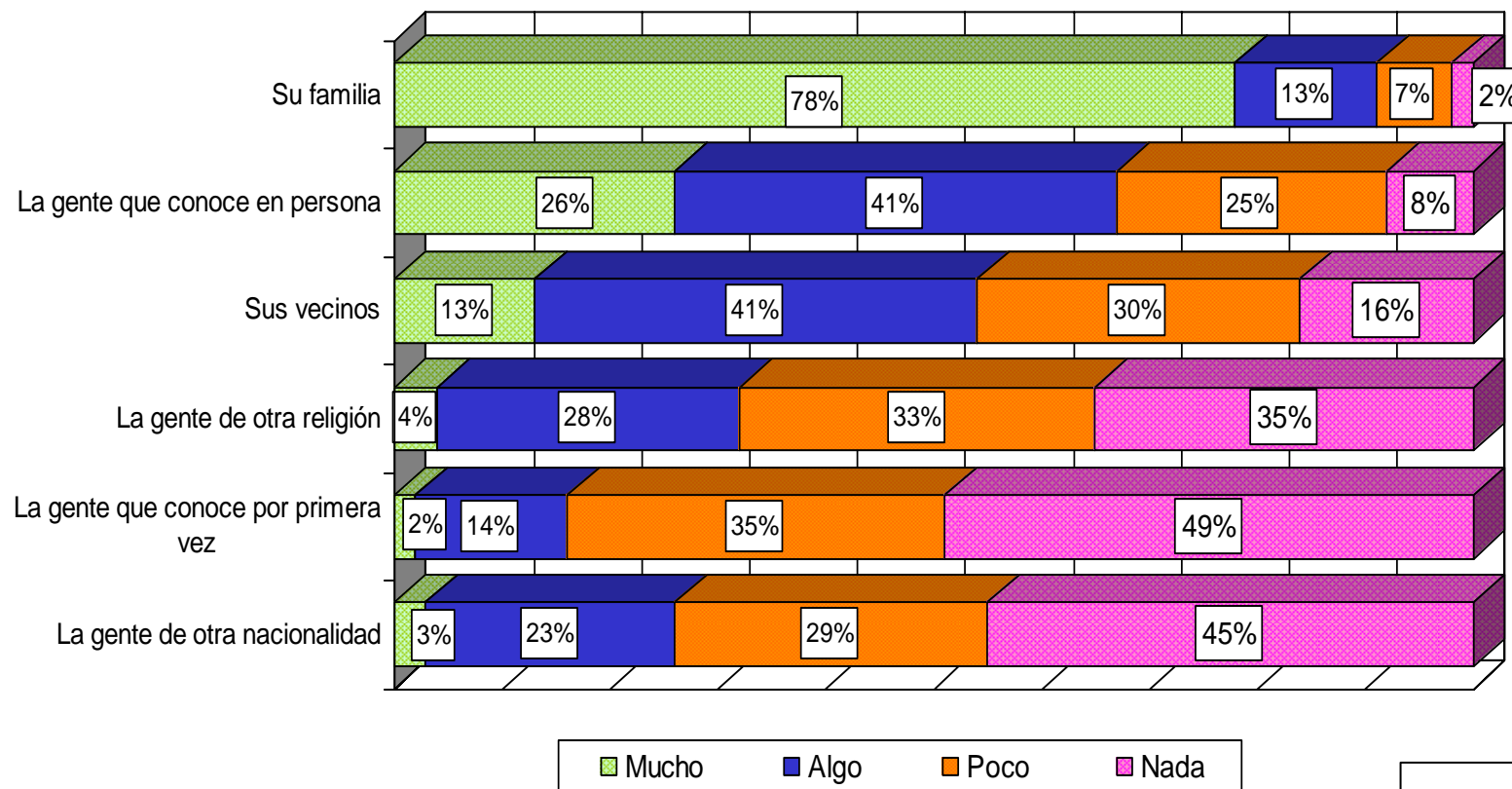

Vivienda  
 Nacional  
 12, 13, 19, 20, 26  
 y 27 de noviembre y  
 3, 4, 10 y 11 de  
 diciembre de 2005

Fuente: Reforma, 15 de enero de 2006, pp. 1 y 4.

## CONFIANZA EN INSTITUCIONES

*¿A cuáles de los siguientes no le gustaría tener como vecinos?*

	1990	1997	2000	2005
Drogadictos	69%	54%	67%	77%
Bebedores empedernidos	56%	43%	55%	50%
Homosexuales	60%	40%	42%	30%
Personas que tengan sida	57%	33%	31%	21%
Evangélicos	np	np	23%	17%
Inmigrantes o trabajadores extranjeros	18%	27%	14%	10%
Personas de una raza o etnia distinta	16%	27%	14%	8%

Fuente: *Reforma*, 15 de enero de 2006, pp. 1 y 4.

Vivienda  
Nacional  
12, 13, 19, 20, 26  
y 27 de noviembre y  
3, 4, 10 y 11 de  
diciembre de 2005

# CONFIANZA EN INSTITUCIONES

## ¿Cuánta confianza tiene en las siguientes organizaciones?

	Mucho	Algo	Poca	Nada	Var. *	
Las iglesias	38	32	20	9	-10	1
El Ejército	27	37	23	13	+13	2
Organizaciones de mujeres	23	42	24	11		np
Organizaciones humanitarias o caritativas	23	43	24	10		np
Organizaciones de protección al medio ambiente	19	44	25	12	+16	2
La Organización de las Naciones Unidas	16	37	28	19	+6	2
La prensa	12	38	32	18	+10	2
La televisión	11	36	36	17	+2	2
El gobierno de la República	11	34	35	20	+9	2

\* Variación del 2000 al 2005 en el porcentaje que confía "mucho" o "algo"

Sigue

Fuente: *Reforma*, 15 de enero de 2006, pp. 1 y 4.

Vivienda  
 Nacional  
 12, 13, 19, 20, 26  
 y 27 de noviembre y  
 3, 4, 10 y 11 de  
 diciembre de 2005

## CONFIANZA EN INSTITUCIONES

*¿Cuánta confianza tiene en las siguientes organizaciones?*

	Mucho	Algo	Poca	Nada	Var. *	
Las grandes empresas	10	37	33	20	+6	2
El TLC	8	34	34	24	+12	2
Los tribunales y juzgados	7	31	37	25		np
La policía	6	27	36	31	+4	2
Los sindicatos	5	26	36	33	+5	2
La Cámara de Diputados	4	22	37	37	+6	2
Los partidos políticos	3	21	36	40		np
La burocracia pública	3	22	38	37	+5	2

\* Variación del 2000 al 2005 en el porcentaje que confía “mucho” o “algo”

Finaliza

Fuente: *Reforma*, 15 de enero de 2006, pp. 1 y 4.

Vivienda  
 Nacional  
 12, 13, 19, 20, 26  
 y 27 de noviembre y  
 3, 4, 10 y 11 de  
 diciembre de 2005

# **POLÍTICA EXTERIOR DE MÉXICO**

## CONSIDERAN INJUSTO RECLAMO DE EU

*¿Cómo describiría las relaciones entre México y Estados Unidos?\**

	Enero 05	Enero 06
Muy buenas/ buenas	54%	27%
Muy malas/ malas	20%	43%

\*No se muestra el porcentaje "Sin opinión"

*El secretario de Relaciones Exteriores de México calificó como exagerado el reclamo del gobierno de EU. ¿Le parece adecuada o inadecuada la respuesta del Canciller?*

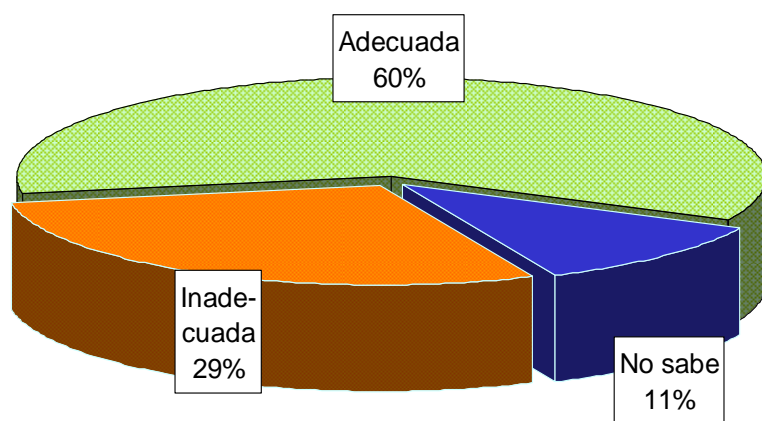

*El gobierno de EU reclamó al de México por el aumento de la violencia en la frontera norte de nuestro país. ¿Considera justo o injusto el reclamo de EU?*

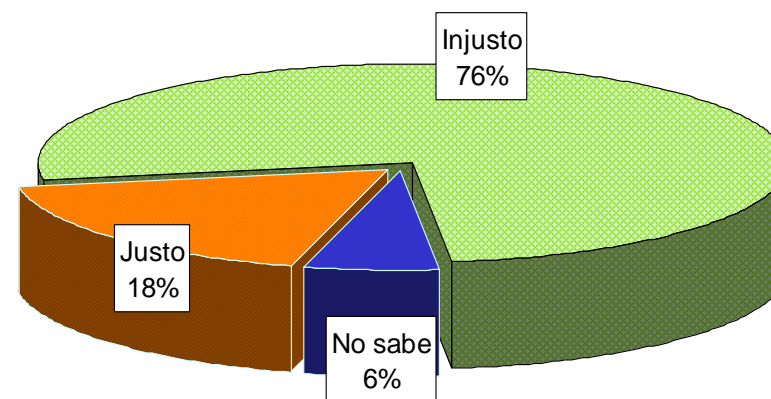

**81%**

de los mexicanos cree que con la construcción de un muro en la frontera, la inmigración ilegal de connacionales hacia Estados Unidos no disminuiría

Fuente: Reforma, 1 de febrero de 2006, p. 4.

Telefónica  
 Nacional  
 28 de enero de 2006



# CONSIDERAN INJUSTO RECLAMO DE EU

*Actualmente ¿cómo describiría las relaciones entre México y EU?\**

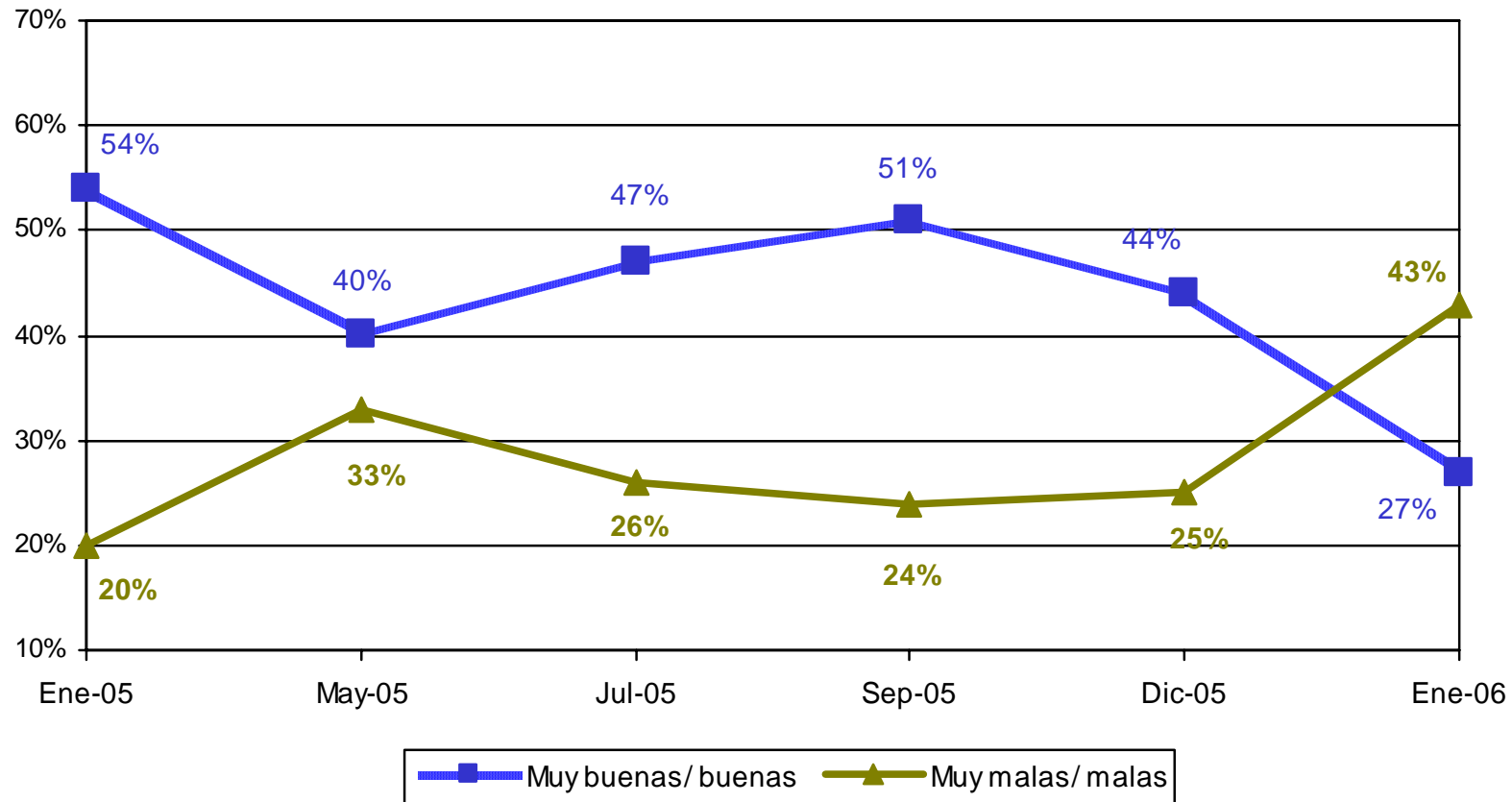

\* No se muestra el porcentaje "Sin opción"

Fuente: *Reforma*, 1 de febrero de 2006, p. 4.

Telefónica  
Nacional  
28 de enero de 2006

# RELACIONES COMERCIALES MÉXICO-CHINA

*¿Usted diría que su opinión sobre China es muy buena, buena, mala o muy mala?*

Diciembre de 2005

**TOTAL NACIONAL**

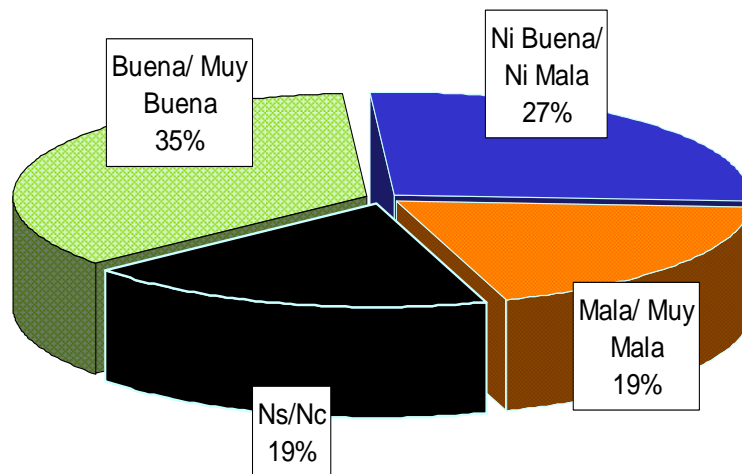

**EDAD**

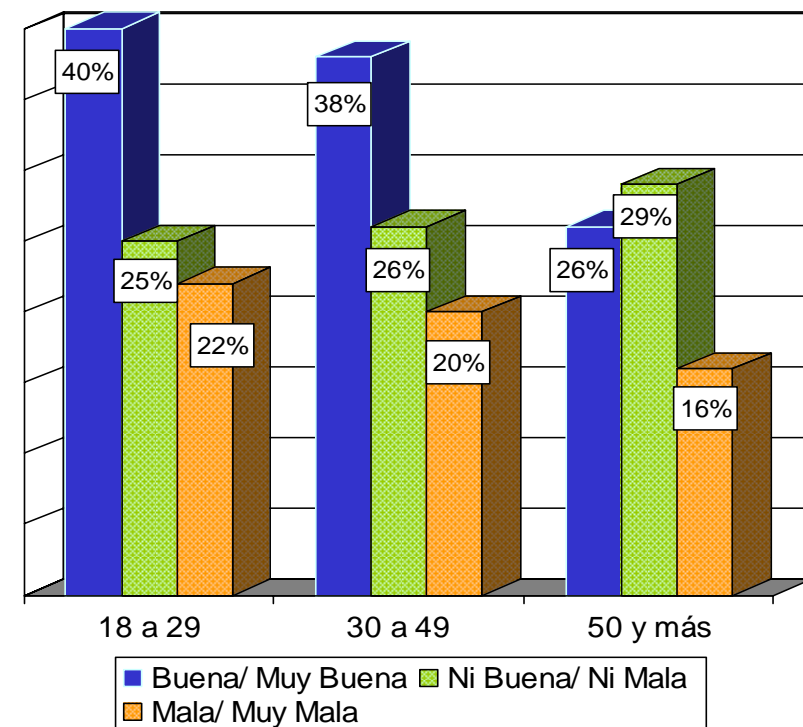

No se muestra el porcentaje de Ns/Nc

**Fuente:** Ipsos-Bimsa, noviembre de 2005.

Vivienda Nacional  
 25 de noviembre al 4 de diciembre de 2005

# RELACIONES COMERCIALES MÉXICO-CHINA

*¿Usted diría que su opinión sobre China es muy buena, buena, mala o muy mala?*

**Diciembre de 2005**

## ESCOLARIDAD

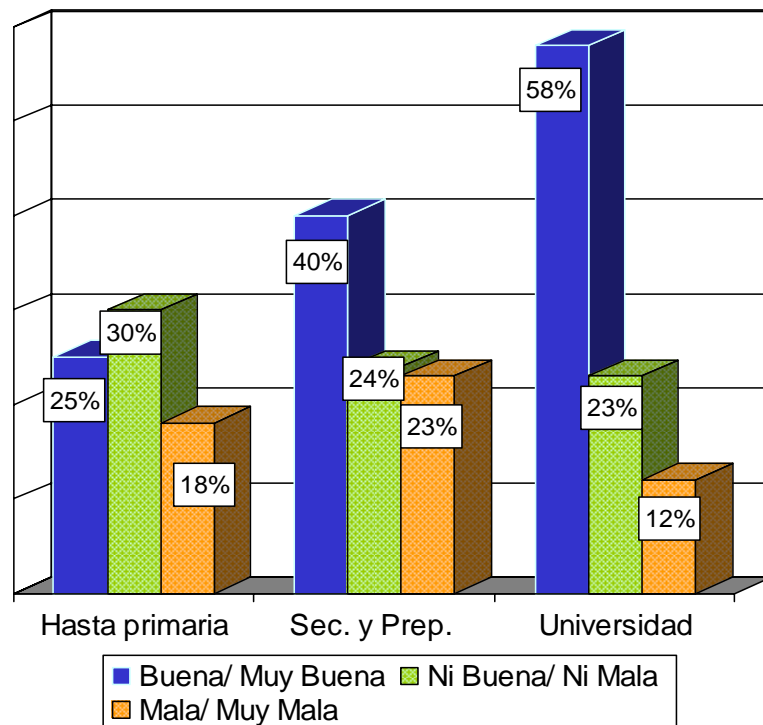

## IDENTIFICACIÓN PARTIDISTA

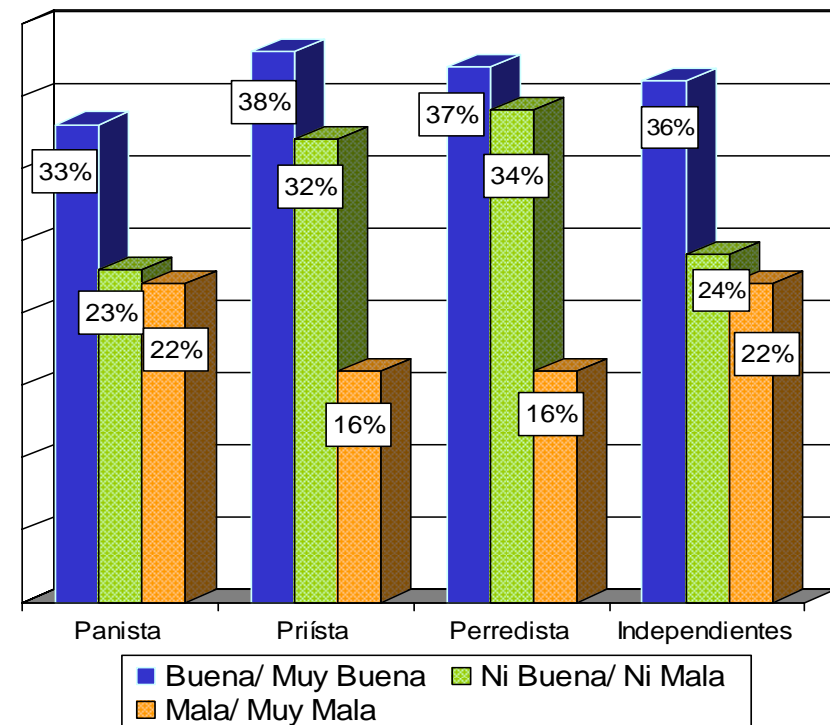

No se muestra el porcentaje de Ns/Nc

Fuente: Ipsos-Bimsa, noviembre de 2005.

Vivienda Nacional  
 25 de noviembre al 4 de diciembre de 2005

# RELACIONES COMERCIALES MÉXICO-CHINA

*¿Cómo calificaría las relaciones actuales entre México y China, diría usted que son muy buenas, buenas, malas o muy malas?*

**Porcentaje diciembre de 2005**

**TOTAL**

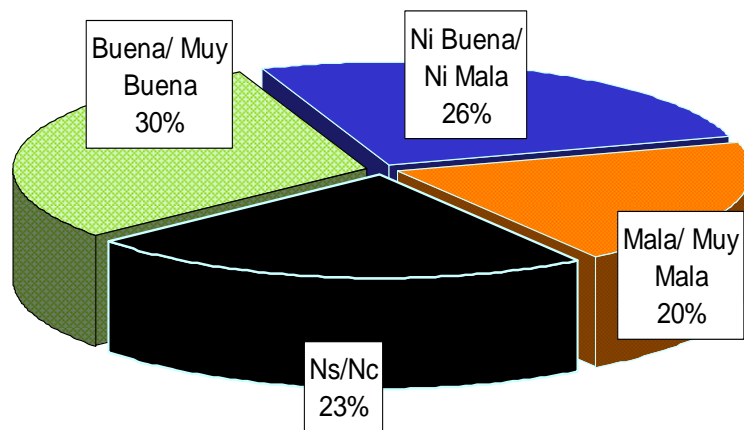

**EDAD**

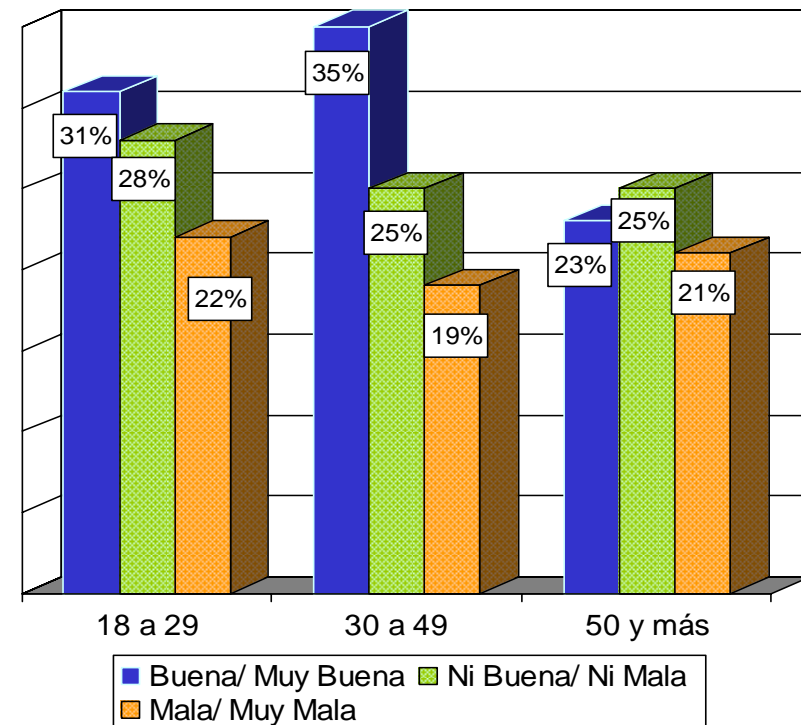

No se muestra el porcentaje de Ns/Nc

Vivienda Nacional  
 25 de noviembre al 4 de diciembre de 2005

**Fuente:** Ipsos-Bimsa, noviembre de 2005.

# RELACIONES COMERCIALES MÉXICO-CHINA

*¿Cómo calificaría las relaciones actuales entre México y China, diría usted que son muy buenas, buenas, malas o muy malas?*

**Porcentaje diciembre de 2005**

## ESCOLARIDAD

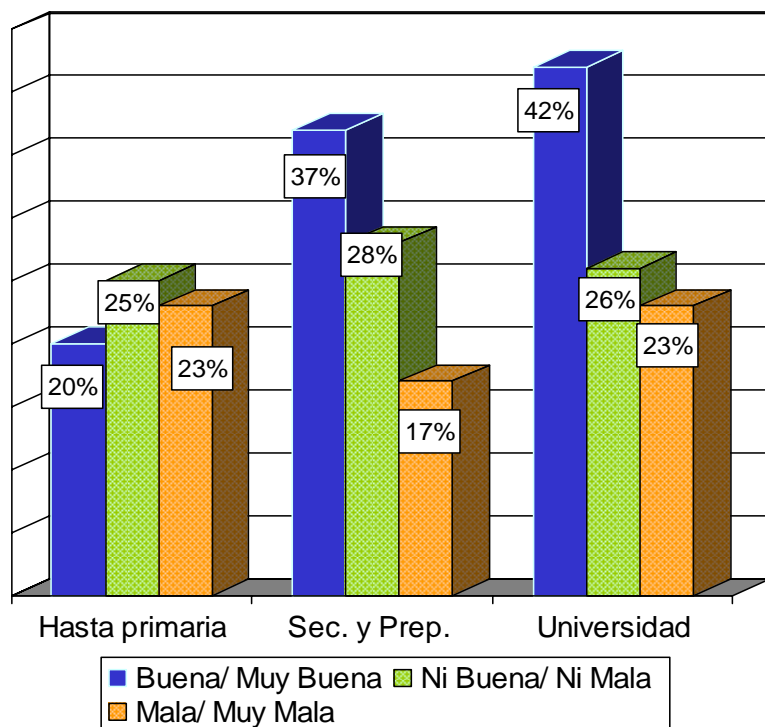

## IDENTIFICACIÓN PARTIDISTA

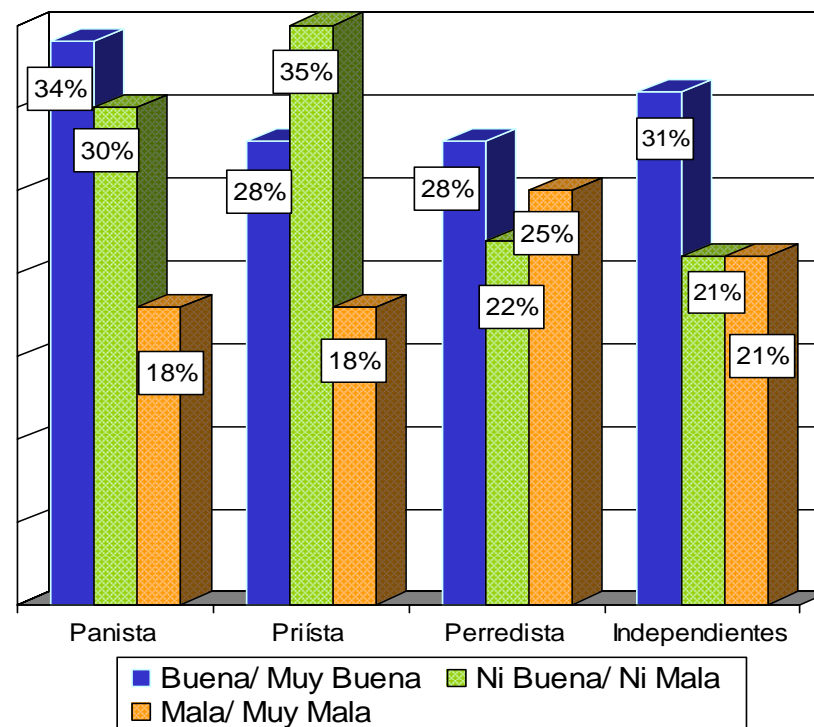

No se muestra el porcentaje de Ns/Nc

**Fuente:** Ipsos-Bimsa, noviembre de 2005.

Vivienda Nacional  
 25 de noviembre al 4 de diciembre de 2005

# RELACIONES COMERCIALES MÉXICO-CHINA

*¿Cuál de las siguientes frases se acerca más a lo que usted piensa?*

**Porcentaje diciembre de 2005**

**TOTAL**

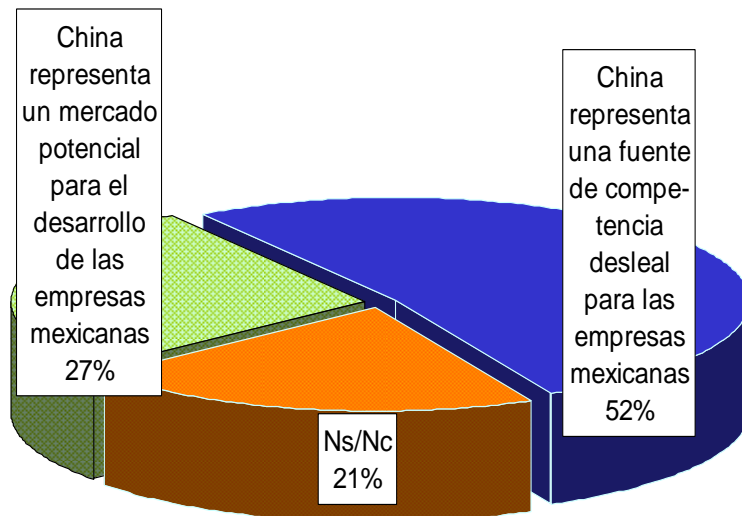

**EDAD**

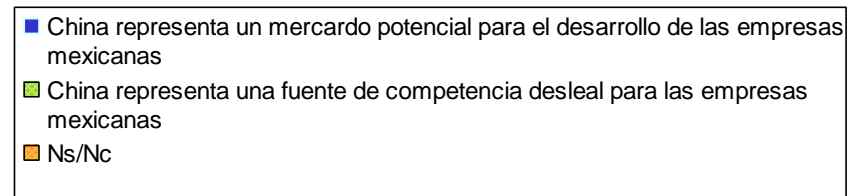
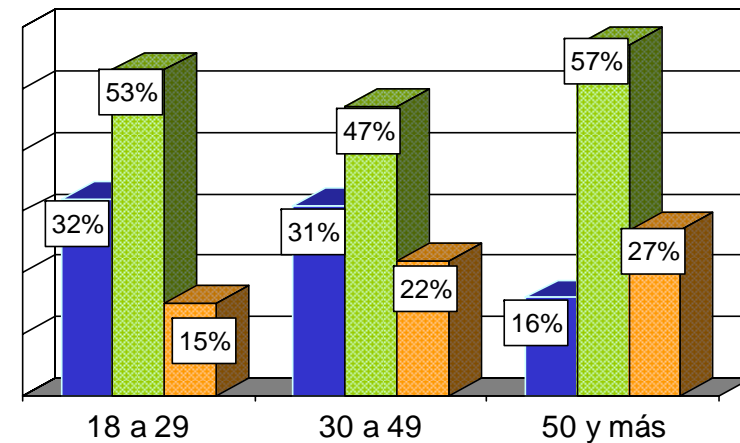

Vivienda Nacional  
 25 de noviembre al 4 de diciembre de 2005

**Fuente:** Ipsos-Bimsa, noviembre de 2005.

# RELACIONES COMERCIALES MÉXICO-CHINA

*¿Cuál de las siguientes frases se acerca más a lo que usted piensa?*

**Porcentaje diciembre de 2005**

## ESCOLARIDAD

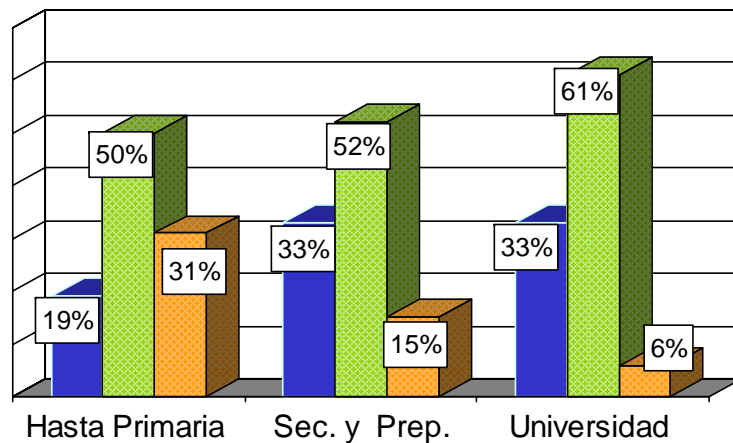

- China representa un mercado potencial para el desarrollo de las empresas mexicanas
- China representa una fuente de competencia desleal para las empresas mexicanas
- Ns/Nc

## IDENTIFICACIÓN PARTIDISTA

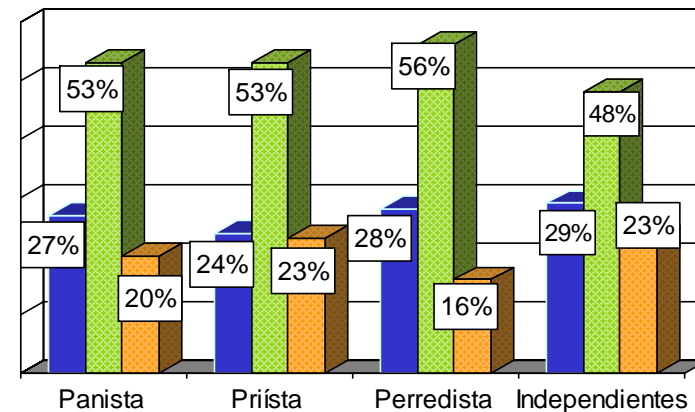

- China representa un mercado potencial para el desarrollo de las empresas mexicanas
- China representa una fuente de competencia desleal para las empresas mexicanas
- Ns/Nc

Vivienda Nacional  
 25 de noviembre al 4 de diciembre de 2005

Fuente: Ipsos-Bimsa, noviembre de 2005.

# RELACIONES COMERCIALES MÉXICO-CHINA

*¿Y con lo que usted sabe o ha oído, considera que un aumento en la intensidad de las relaciones comerciales entre México y China, beneficiaría, no cambiaría en nada o perjudicaría a... ?*

**Porcentaje diciembre de 2005**

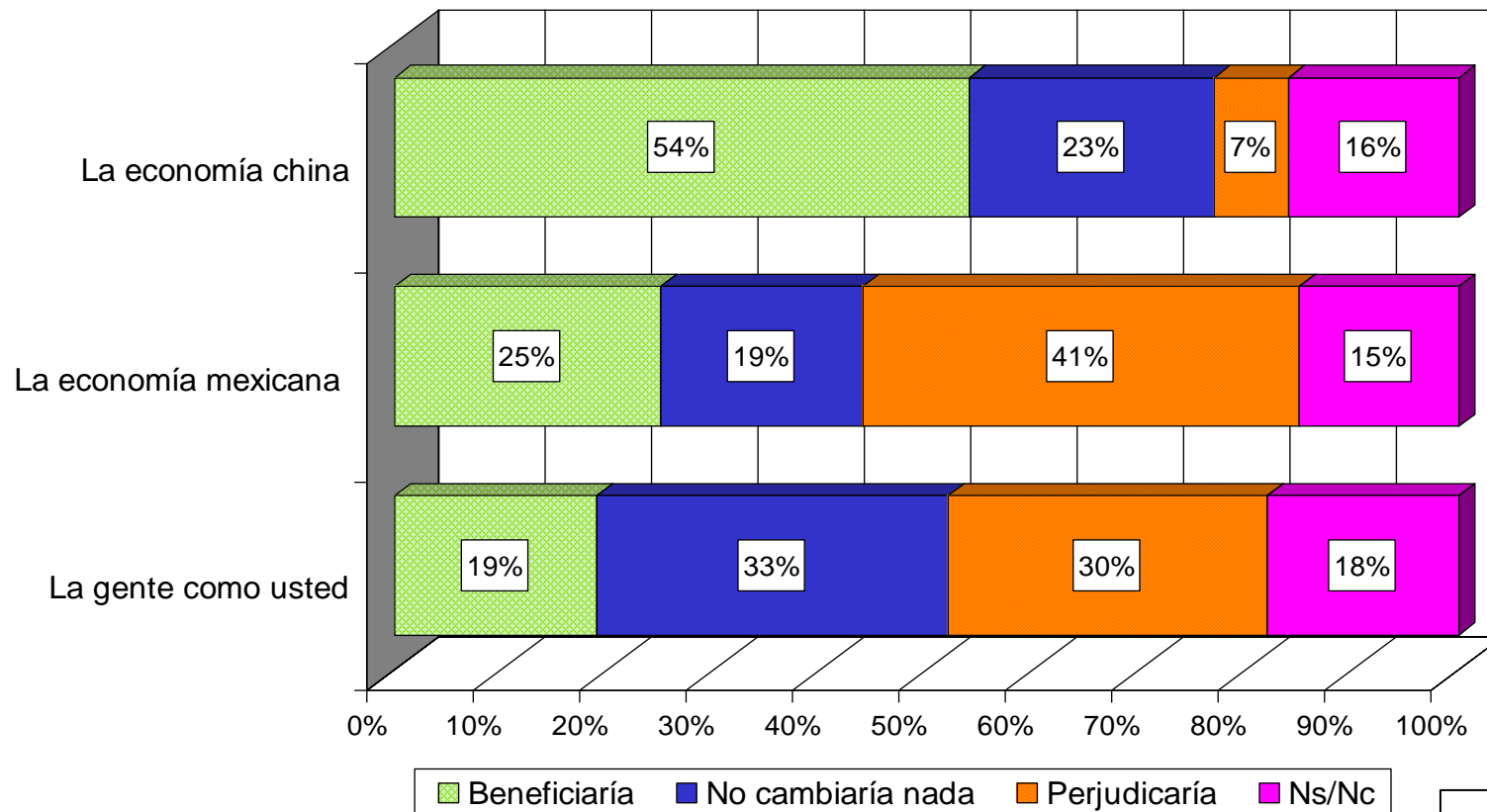

Fuente: Ipsos-Bimsa, noviembre de 2005.

Vivienda Nacional  
25 de noviembre al 4 de diciembre de 2005



# RELACIONES COMERCIALES MÉXICO-CHINA

*¿Y usted considera que un aumento en la intensidad en la relaciones comerciales entre México y China, incrementará o disminuirá el desempleo de nuestro país?*

**TOTAL**

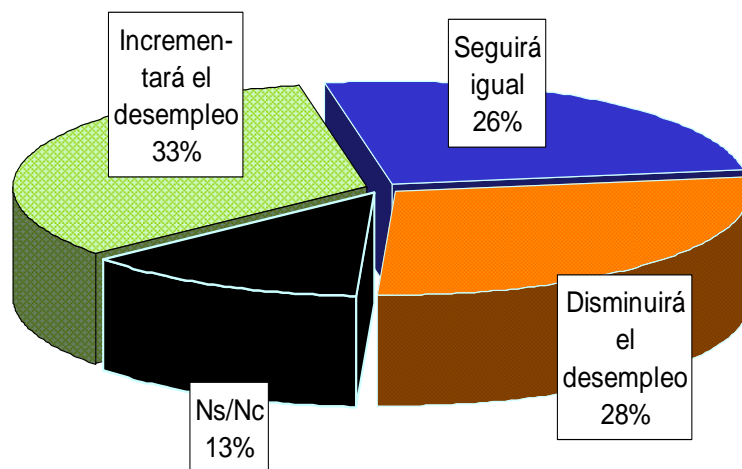

**EDAD**

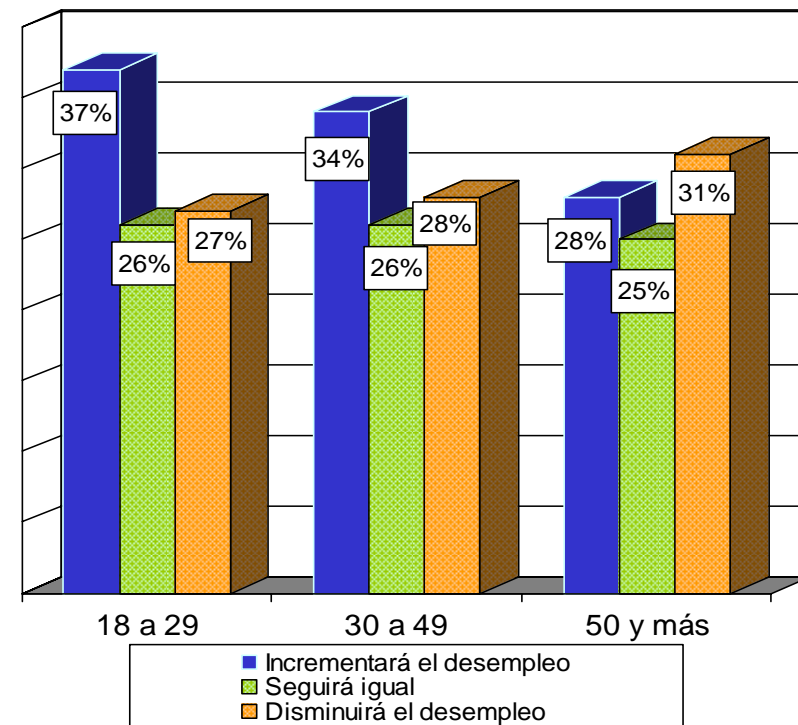

No se muestra el porcentaje de Ns/Nc

Vivienda Nacional  
 25 de noviembre al 4 de diciembre de 2005

Fuente: Ipsos-Bimsa, noviembre de 2005.

# RELACIONES COMERCIALES MÉXICO-CHINA

*¿Y usted considera que un aumento en la intensidad en la relaciones comerciales entre México y China, incrementará o disminuirá el desempleo de nuestro país?*

**ESCOLARIDAD**

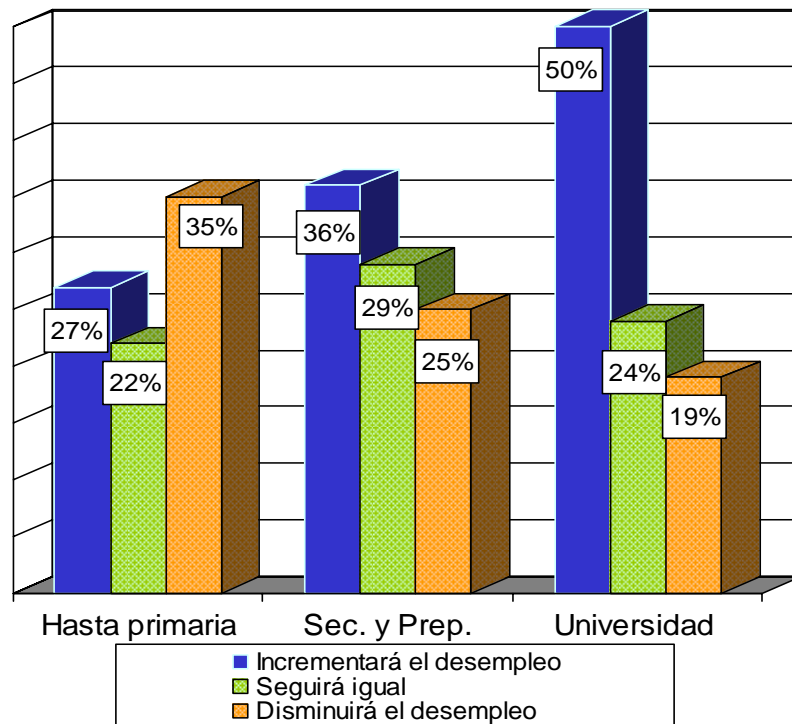

**IDENTIFICACIÓN PARTIDISTA**

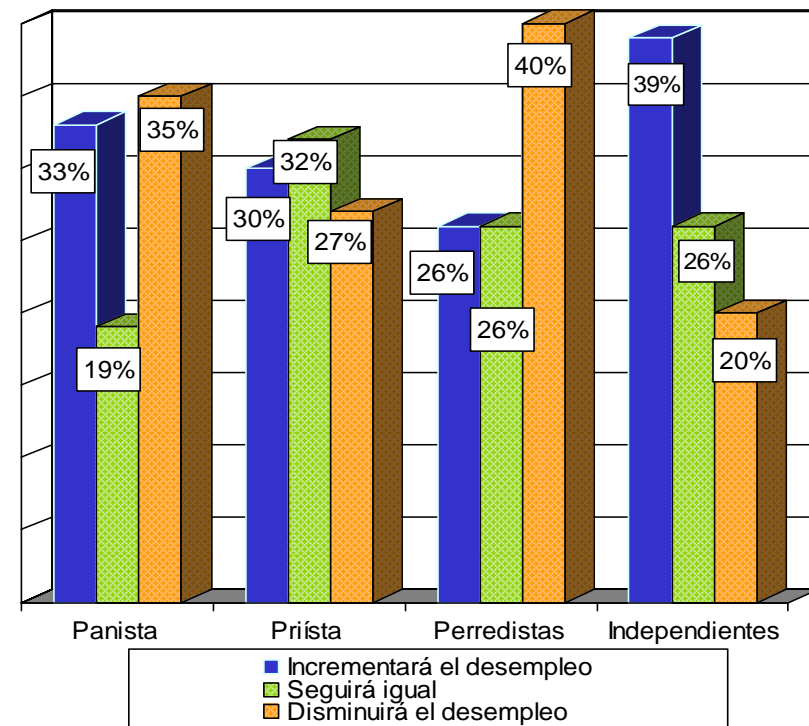

No se muestra el porcentaje de Ns/Nc

Fuente: Ipsos-Bimsa, noviembre de 2005.

Vivienda Nacional  
 25 de noviembre al 4 de diciembre de 2005

# RELACIONES COMERCIALES MÉXICO-CHINA

*En general, cuando piensa en productos de China que usted puede comprar en nuestro país, está muy de acuerdo, algo de acuerdo, algo en desacuerdo o muy en desacuerdo con que...*

**Porcentaje diciembre de 2005**

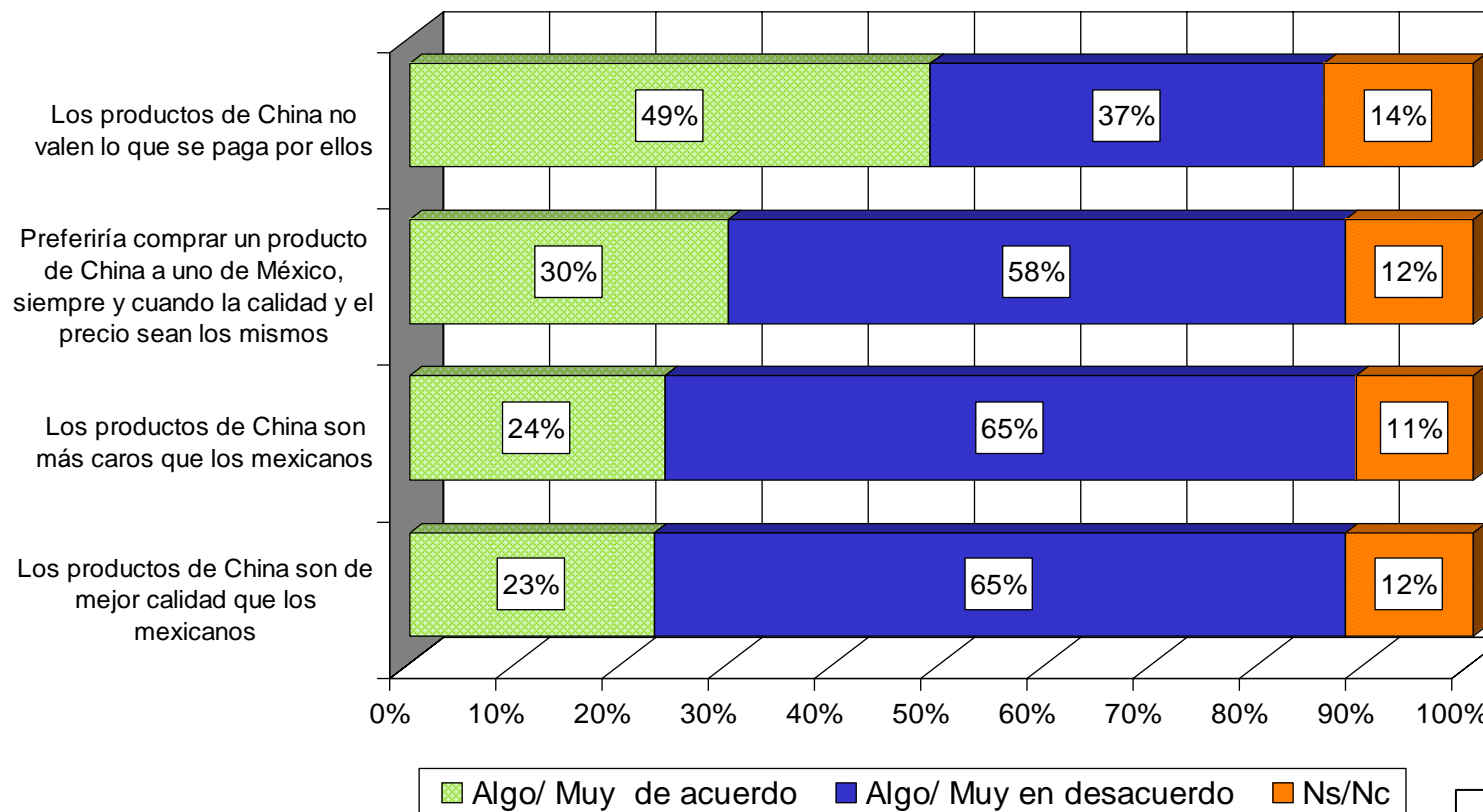

Vivienda Nacional  
25 de noviembre al 4 de diciembre de 2005

Fuente: Ipsos-Bimsa, noviembre de 2005.

# RELACIONES COMERCIALES MÉXICO-CHINA

## Opinión sobre productos chinos y estadounidenses

**Porcentaje diciembre de 2005**

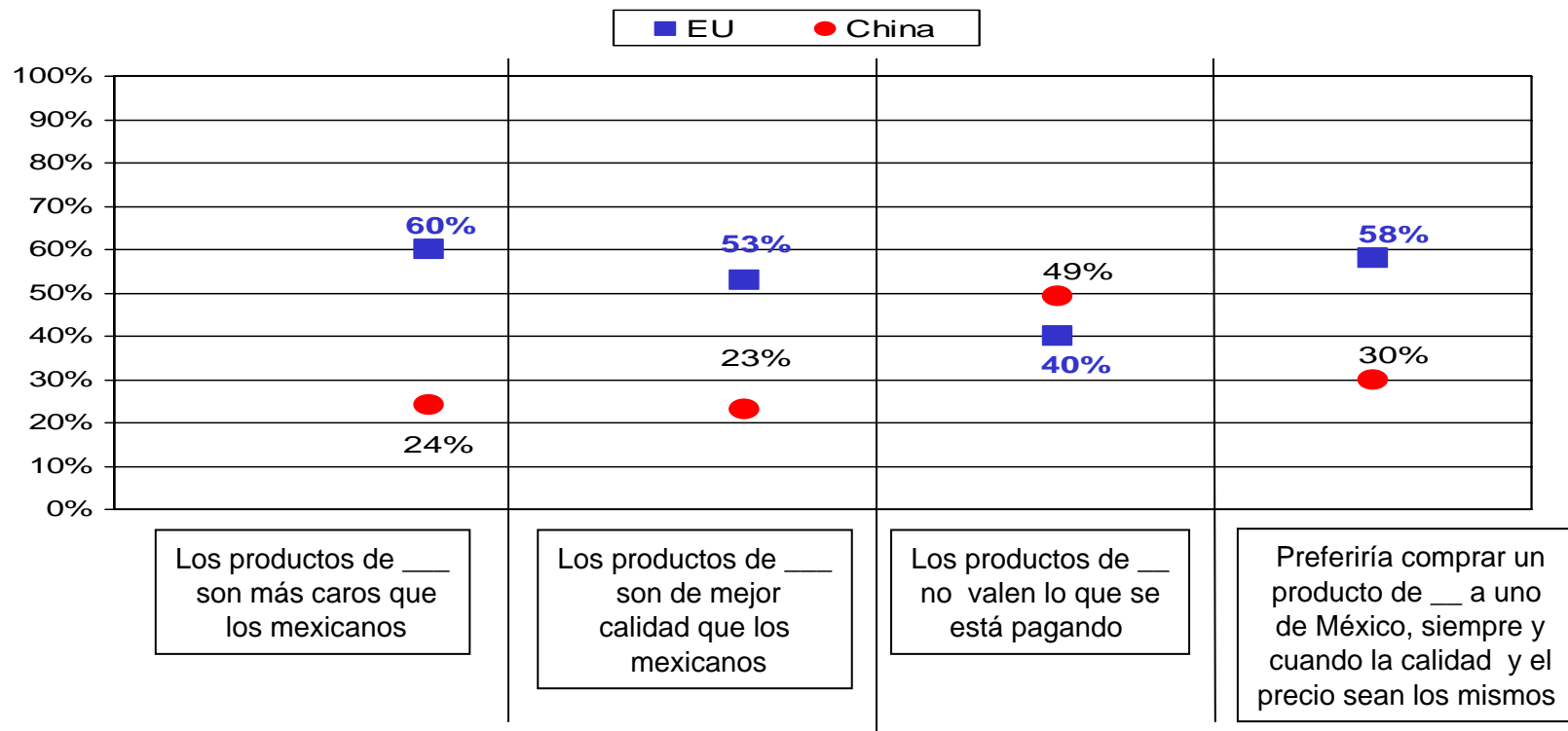

Fuente: Ipsos-Bimsa, noviembre de 2005.

Vivienda Nacional  
 25 de noviembre al  
 4 de diciembre de  
 2005

# CULTURA POLÍTICA

# CÓMO SE SIENTE EL MEXICANO

## Principal problema del país percibido a finales de ...

Problema	2000	2001	2002	2003	2004	2005
El desempleo	12.1	17.0	13.8	20.8	20.0	19.3
La crisis económica	23.3	31.5	25.6	23.3	24.9	19.2
La pobreza	12.9	13.0	14.7	11.7	12.2	15.0
Salarios bajos	4.7	0.7	4.3	3.1	1.6	3.3
Inflación	6.2	0.9	0.2	1.6	0.8	0.7
Impuestos/ aumento del IVA	ND	ND	0.8	1.9	0.8	0.5
<b>Subtotal temas económicos</b>	<b>59.2</b>	<b>63.1</b>	<b>59.4</b>	<b>62.4</b>	<b>60.3</b>	<b>58.0</b>
La inseguridad	16.9	19.7	21.4	16.0	17.5	21.1
Drogadicción	ND	1.9	4.8	1.8	2.1	3.5
Narcotráfico	2.9	0.9	2.3	0.6	1.5	2.2
<b>Subtotal seguridad pública</b>	<b>19.8</b>	<b>22.5</b>	<b>28.5</b>	<b>18.4</b>	<b>21.1</b>	<b>26.8</b>

Sumando otras respuestas y Ns/Nc = 100%

Sigue

Fuente: Consulta Mitofsky, *Boletín Semanal de Consulta*, Núm. 153, noviembre de 2005.

Vivienda  
 Nacional  
 19-20 de noviembre  
 de 2005

# CÓMO SE SIENTE EL MEXICANO

## Principal problema del país percibido a finales de ...

Problema	2000	2001	2002	2003	2004	2005
Corrupción	5.1	4.9	6.3	8.0	9.9	11.1
Mal gobierno	6.0	0.6	0.3	0.9	0.9	0.2
<b>Subtotal temas políticos</b>	11.1	5.5	6.6	8.9	10.8	11.3
Situación del campo	ND	2.1	1.7	3.4	1.9	1.8
Educación	1.7	1.6	1.4	2.1	1.2	1.1
<b>Subtotal otros temas</b>	1.7	3.7	3.1	5.5	3.1	2.9

Sumando otras respuestas y Ns/Nc = 100%

Finaliza

**Fuente:** Consulta Mitofsky, *Boletín Semanal de Consulta*, Núm. 153, noviembre de 2005.

Vivienda  
 Nacional  
 19-20 de noviembre  
 de 2005

# CÓMO SE SIENTE EL MEXICANO

## Principal problema del país por segmentos

	SEXO		REGIONES				TODOS
	Hombre	Mujer	Norte	Centro	Sur	AMCM *	
Inseguridad/ delincuencia	18	24	21	16	21	29	21
Desempleo	20	19	23	20	16	13	19
Crisis económica	21	17	16	22	13	23	19
Pobreza	12	17	13	18	24	9	15
Corrupción	13	9	13	10	8	12	11

\* Área Metropolitana de la Ciudad de México

Fuente: Consulta Mitofsky, *Boletín Semanal de Consulta*, Núm. 153, noviembre de 2005.

Vivienda  
 Nacional  
 19-20 de noviembre  
 de 2005



# CÓMO SE SIENTE EL MEXICANO

*En este año 2005 ¿le fue mejor o le fue peor que en el año 2004?*

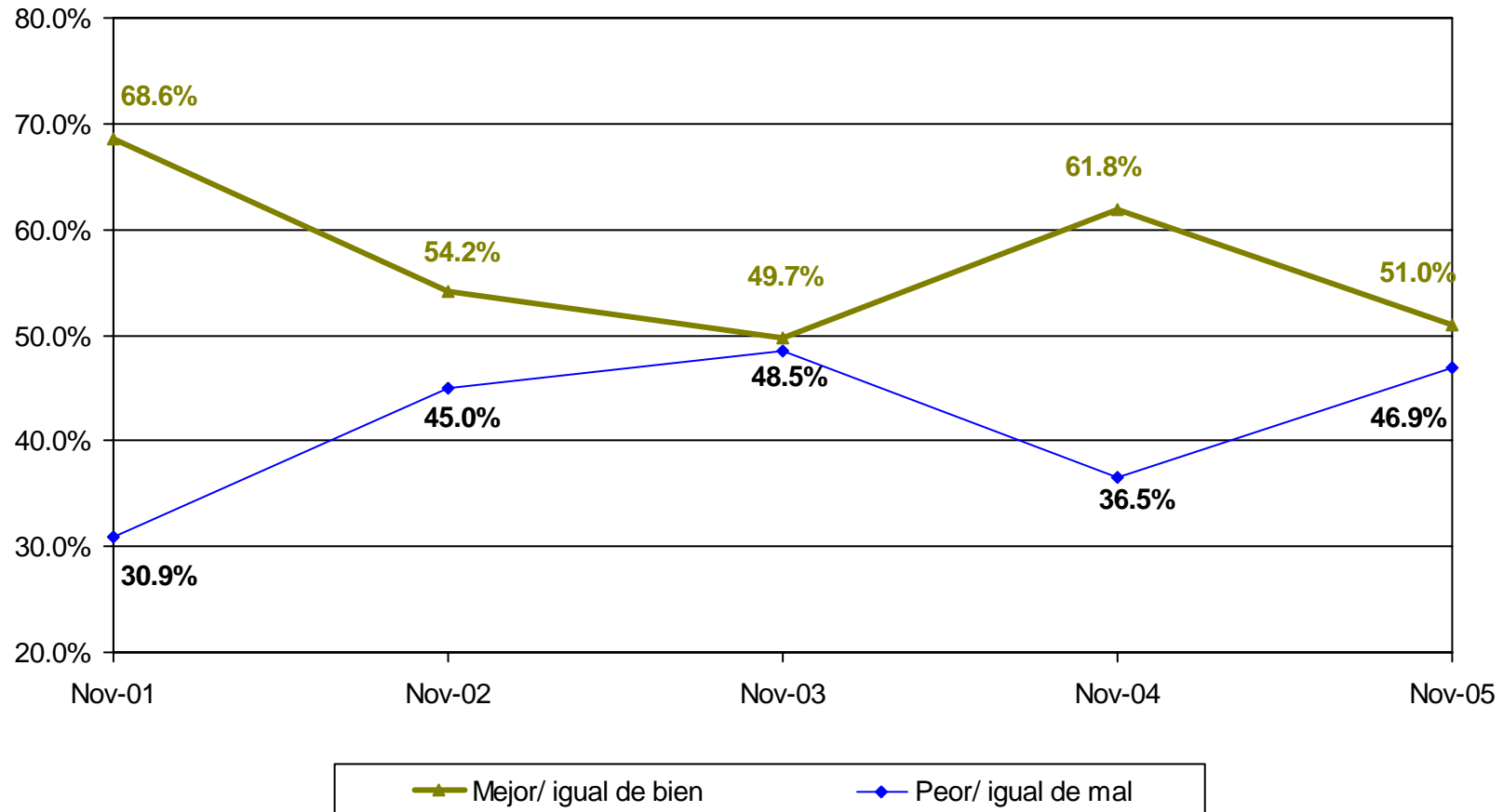

Fuente: Consulta Mitofsky, *Boletín Semanal de Consulta*, Núm. 153, noviembre de 2005.

Vivienda  
Nacional  
19-20 de noviembre  
de 2005

# CÓMO SE SIENTE EL MEXICANO

*Y, para el año 2006 ¿cree que le va ir mejor o peor que este año?*

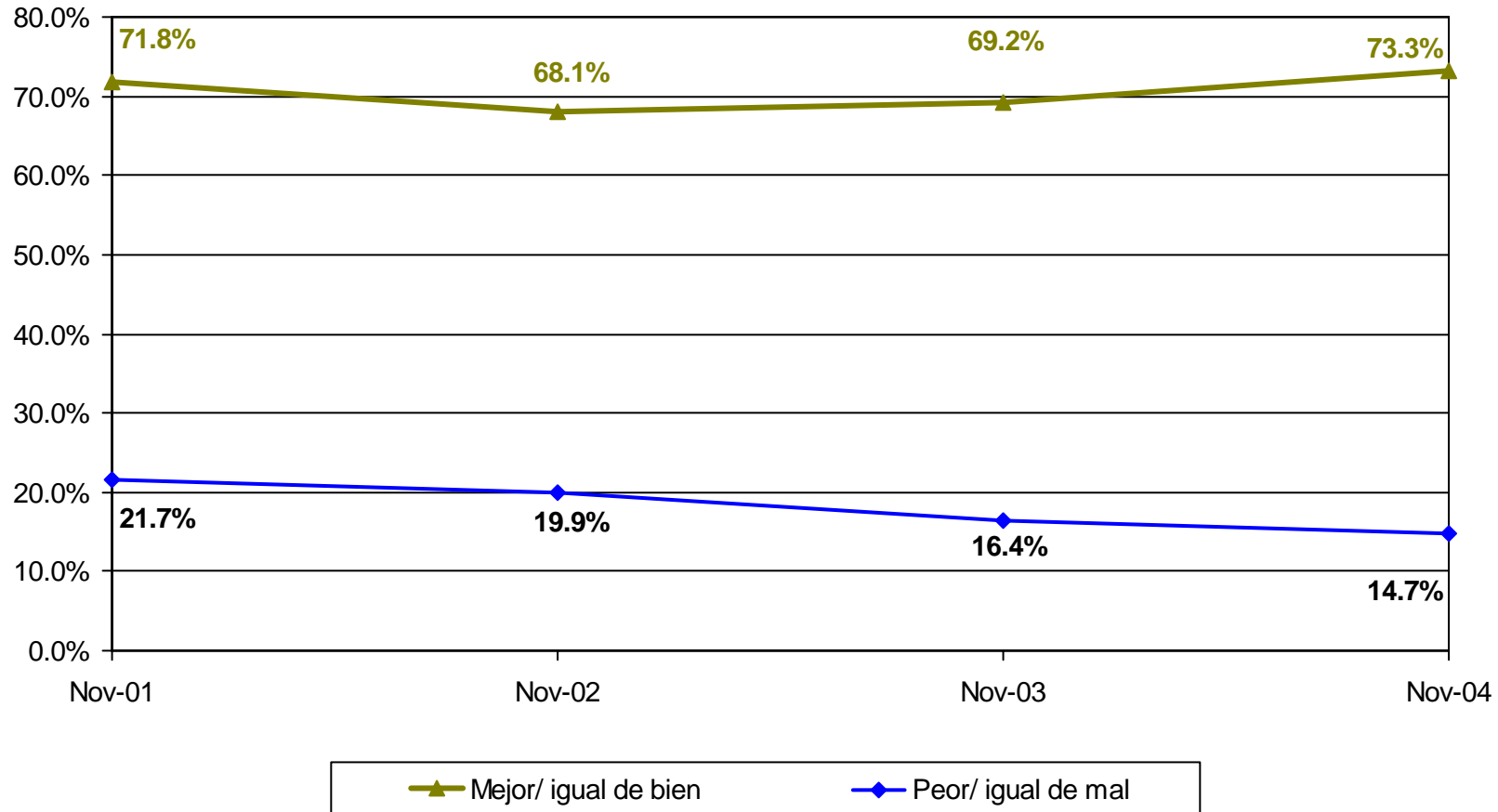

Fuente: Consulta Mitofsky, *Boletín Semanal de Consulta*, Núm. 153, noviembre de 2005.

Vivienda  
Nacional  
19-20 de noviembre  
de 2005

## CÓMO SE SIENTE EL MEXICANO

*En una escala de 0 al 10 como en la escuela, donde 0 es nada y 10 es mucho, dígame qué tan... es usted*

	Calificación Promedio
Trabajador	9.0
Honesto	8.7
Feliz	8.6
Puntual	8.6
Respetuoso de la ley	8.5
Fiel con su pareja	8.5
Sano	8.2
Seguro vive usted	8.2
Generoso	7.9
Religioso	7.7
Orgullosa	7.0
Romántico	7.0
Confiado en los demás	6.8
Deportista	5.2
Mentiroso	4.4
Racista	1.8

**Fuente:** Consulta Mitofsky, *Boletín Semanal de Consulta*, Núm. 153, noviembre de 2005.

Vivienda  
Nacional  
19-20 de noviembre  
de 2005

# CÓMO SE SIENTE EL MEXICANO

*En una escala de 0 al 10 como en la escuela, donde 0 es nada y 10 es mucho, dígame qué tan... es usted*

Calificación promedio

		Trabajador	Honesto	Feliz	Puntual	Respetuoso de la ley
Sexo	Hombre	8.9	8.6	8.7	8.5	8.3
	Mujer	9.1	8.7	8.6	8.7	8.6
Edad	De 18 a 29 años	8.8	8.6	8.8	8.3	8.1
	De 30 a 49 años	9.1	8.8	8.6	8.7	8.7
	De 50 y más años	9.1	8.7	8.4	8.9	8.7
Nivel Económico	Alto/ Medio	9.1	8.8	8.9	8.6	8.5
	Bajo	8.9	8.6	8.5	8.6	8.5
Regiones	Norte	9.1	8.9	8.9	8.8	8.7
	Centro	8.9	8.5	8.3	8.6	8.4
	Sur	8.9	8.6	9.0	8.6	8.9
	Área Metropolitana	8.9	8.7	8.7	8.3	8.2
TODOS		<b>9.0</b>	<b>8.7</b>	<b>8.6</b>	<b>8.6</b>	<b>8.5</b>

Fuente: Consulta Mitofsky, *Boletín Semanal de Consulta*, Núm. 153, noviembre de 2005.

Vivienda Nacional  
 19-20 de noviembre de 2005

# CÓMO SE SIENTE EL MEXICANO

*En una escala de 0 al 10 como en la escuela, donde 0 es nada y 10 es mucho, dígame qué tan... es usted*

Calificación promedio

		Fiel con su pareja	Sano	Seguro vive usted	Generoso	Religioso
Sexo	Hombre	8.1	8.2	7.9	7.8	7.2
	Mujer	8.8	8.2	8.4	8.1	8.1
Edad	De 18 a 29 años	8.2	8.5	7.8	7.9	7.0
	De 30 a 49 años	8.7	8.3	8.3	8.0	7.9
	De 50 y más años	8.6	7.6	8.4	8.0	8.4
Escolaridad	Ninguno y primaria	8.5	7.8	8.4	7.9	8.2
	Secundaria y preparatoria	8.5	8.5	7.9	8.0	7.3
	Universidad y más	8.1	8.5	8.3	8.1	7.6
Nivel Económico	Alto/ Medio	8.4	8.3	8.1	8.1	7.6
	Bajo	8.5	8.2	8.2	7.8	7.8
Regiones	Norte	8.7	8.6	8.5	8.3	7.8
	Centro	8.5	8.2	8.3	7.7	7.7
	Sur	8.0	7.6	7.5	7.8	7.7
	Área Metropolitana	8.1	8.0	7.8	7.9	7.4
TODOS		8.5	8.2	8.2	7.9	7.7

Fuente: Consulta Mitofsky, *Boletín Semanal de Consulta*, Núm. 153, noviembre de 2005.

Vivienda Nacional  
 19-20 de noviembre  
 de 2005

# CÓMO SE SIENTE EL MEXICANO

*En una escala de 0 al 10 como en la escuela, donde 0 es nada y 10 es mucho, dígame qué tan... es usted*

Calificación promedio

		Orgullosa	Romántica	Confiada en los demás	Deportista	Mentirosa	Racista
Sexo	Hombre	6.8	6.7	6.8	5.5	4.4	1.9
	Mujer	7.1	7.2	6.9	4.9	4.4	1.8
Edad	De 18 a 29 años	7.2	7.2	6.4	6.1	4.5	1.8
	De 30 a 49 años	7.1	7.1	7.0	5.1	4.4	1.8
	De 50 y más años	6.5	6.4	7.2	3.7	4.4	1.9
Escolaridad	Ninguno y primaria	6.7	6.5	6.9	4.3	4.5	2.0
	Secundaria y preparatoria	7.0	7.2	6.7	5.4	4.4	1.8
	Universidad y más	7.5	7.7	7.0	7.1	4.0	1.4
Nivel Económico	Alto/ Medio	7.2	7.3	6.8	5.7	3.9	2.0
	Bajo	6.8	6.8	6.8	4.8	4.7	1.7
Regiones	Norte	6.5	7.0	6.8	4.8	4.6	1.3
	Centro	7.1	7.0	6.7	4.9	4.4	2.0
	Sur	8.0	6.2	7.4	5.3	5.0	2.6
	Área Metropolitana	7.0	7.2	6.7	6.0	3.8	2.1
TODOS		7.0	7.0	6.8	5.2	4.4	1.8

Fuente: Consulta Mitofsky, *Boletín Semanal de Consulta*, Núm. 153, noviembre de 2005.

Vivienda Nacional  
 19-20 de noviembre  
 de 2005

# CÓMO SE SIENTE EL MEXICANO

*En una escala de 0 al 10 como en la escuela, donde 0 es nada y 10 es mucho, dígame qué tan... es usted*

Calificación promedio

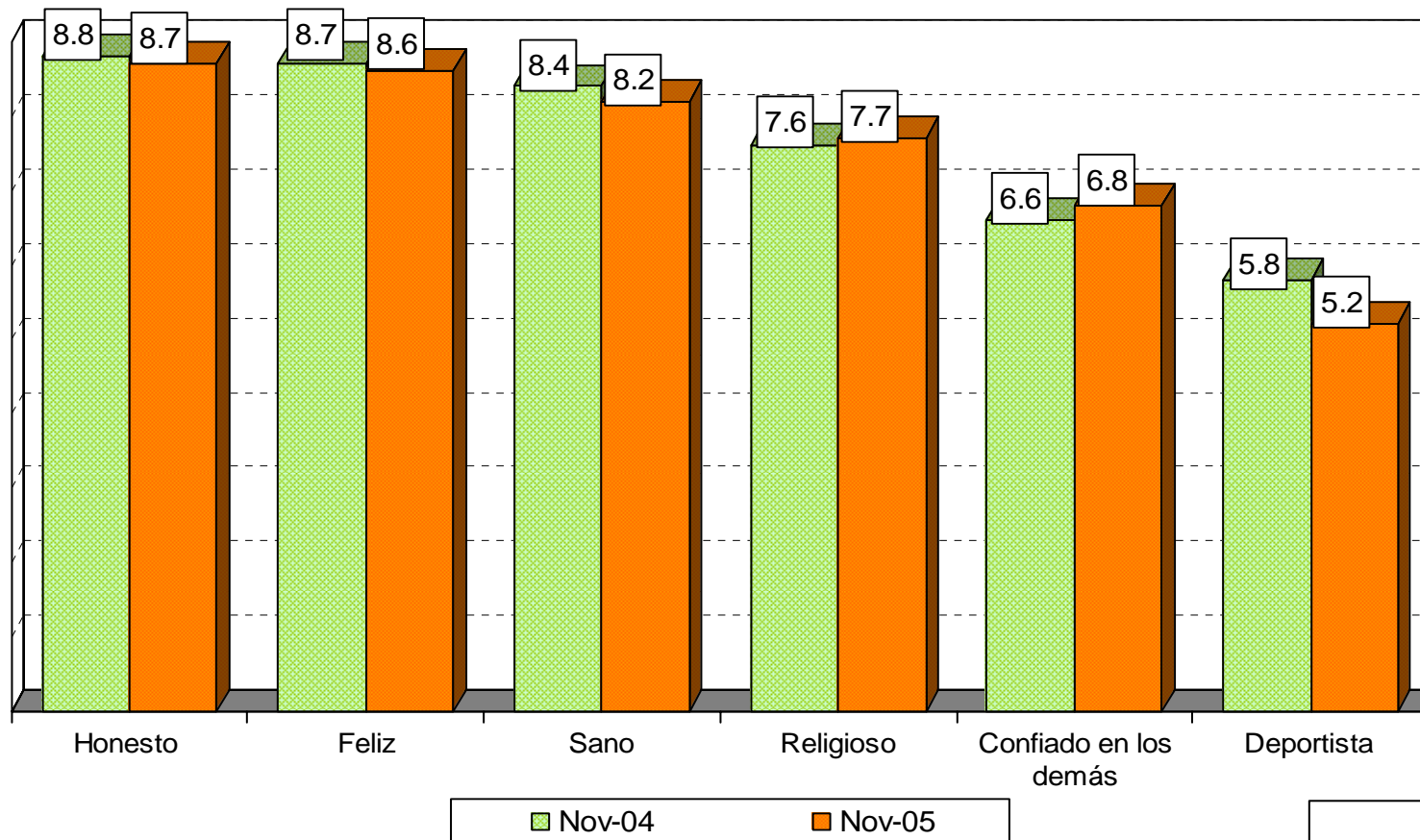

Fuente: Consulta Mitofsky, *Boletín Semanal de Consulta*, Núm. 153, noviembre de 2005.

Vivienda Nacional  
19-20 de noviembre  
de 2005

# CREENCIAS Y VALORES DEL MEXICANO

## Así describen su forma de ser:

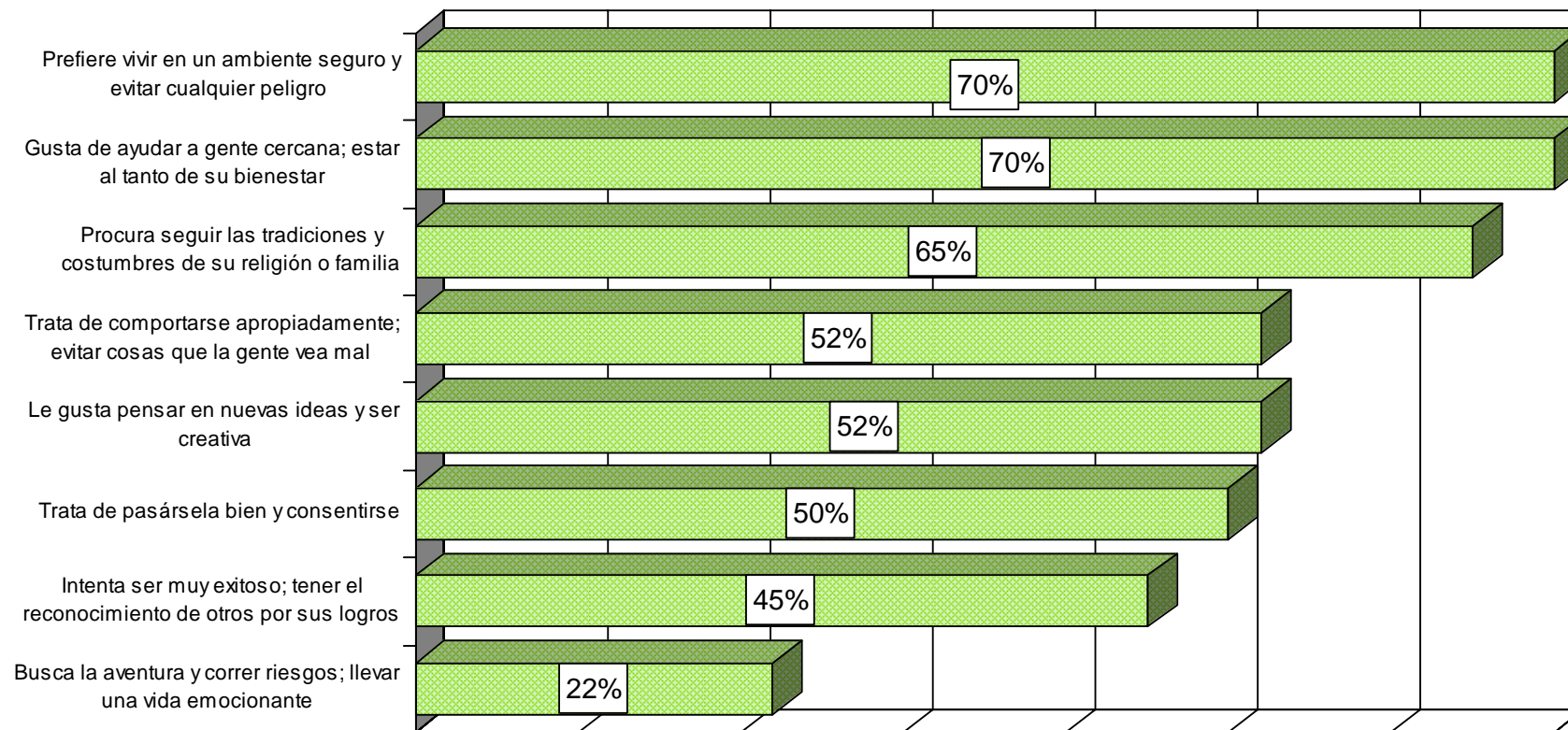

Vivienda  
Nacional  
12, 13, 19, 20, 26  
y 27 de noviembre y  
3, 4, 10 y 11 de  
diciembre de 2005

Fuente: *Reforma*, 8 de enero de 2006, pp. 1 y 10.



# CREENCIAS Y VALORES DEL MEXICANO

*¿Qué tan orgulloso está de ser mexicano?*

Porcentaje “muy orgulloso”

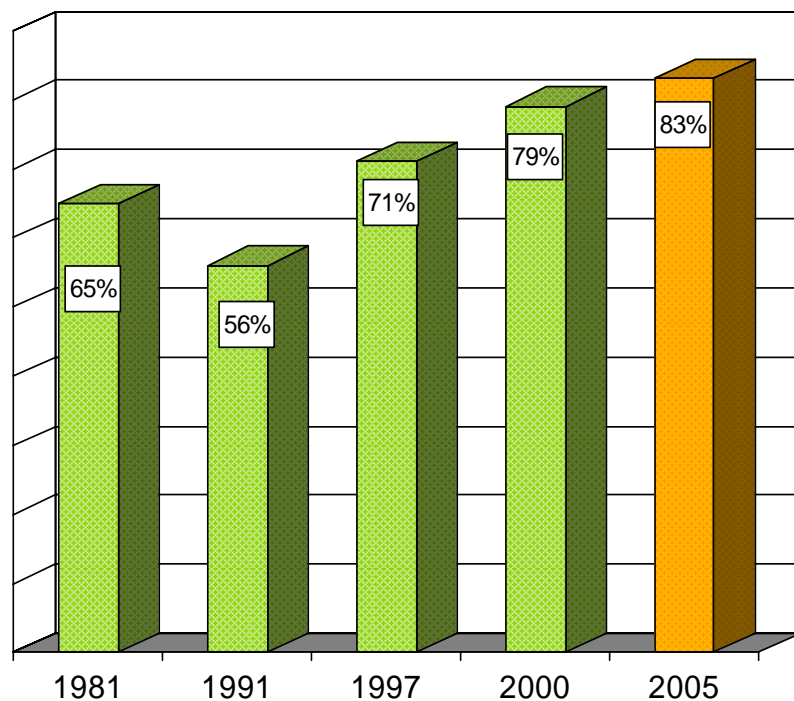

*Porcentaje que se dice creativo, por nivel de escolaridad*

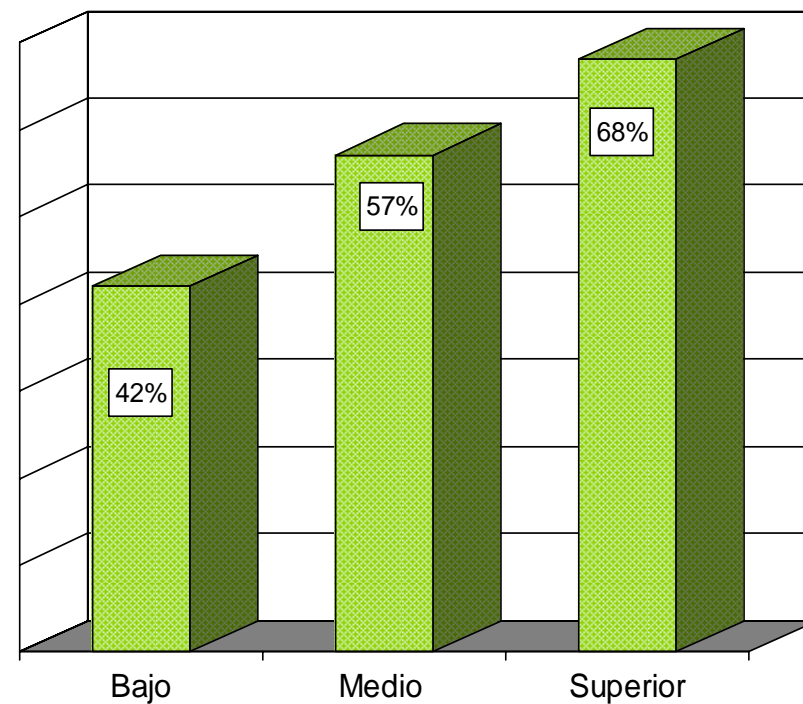

Fuente: *Reforma*, 8 de enero de 2006, pp. 1 y 10.

Vivienda  
Nacional  
12, 13, 19, 20, 26  
y 27 de noviembre y  
3, 4, 10 y 11 de  
diciembre de 2005

# CREENCIAS Y VALORES DEL MEXICANO

**Porcentaje que dice seguir las tradiciones y costumbres, por edad**

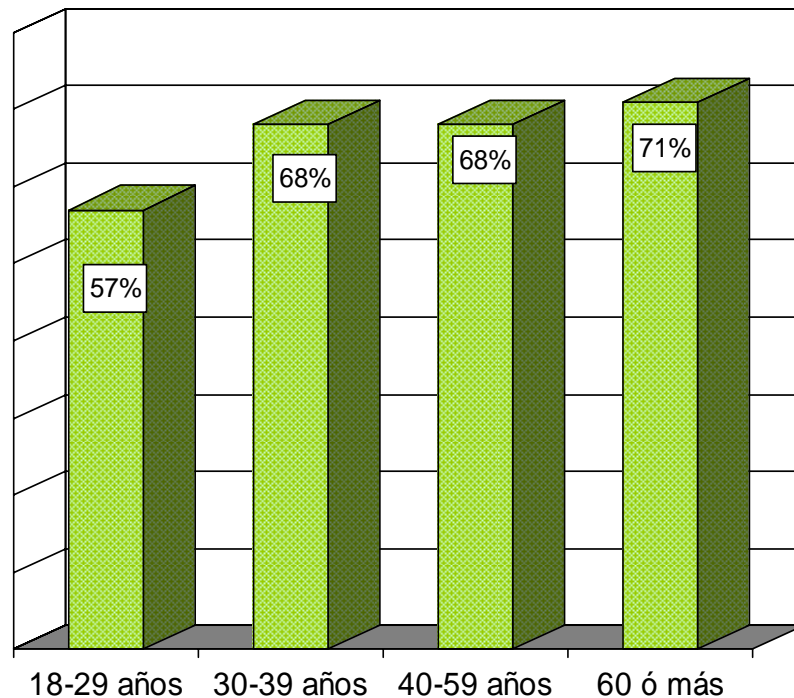

**¿Qué tan satisfecho está usted con su vida en este momento?**

En escala del 1 al 10 es “nada satisfecho” y 10 es “completamente satisfecho” (promedio)

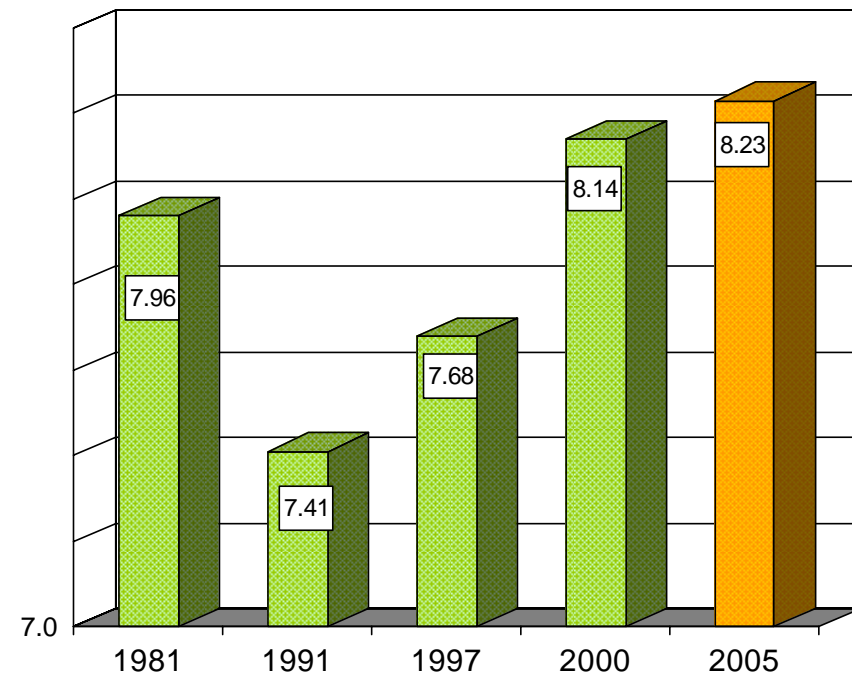

Vivienda Nacional  
12, 13, 19, 20, 26  
y 27 de noviembre y  
3, 4, 10 y 11 de  
diciembre de 2005

Fuente: *Reforma*, 8 de enero de 2006, pp. 1 y 10.

# CREENCIAS Y VALORES DEL MEXICANO

## ¿Qué tan satisfecho está usted con su vida en este momento?

En escala del 1 al 10 es “nada satisfecho” y 10 es “completamente satisfecho”  
 (promedio)

		Escala
Sexo y Edad	Mujeres menores de 40 años	8.34
	Hombres menores de 40 años	8.24
	Mujeres de 40 años o más	8.20
	Hombres de 40 años o más	8.09
Escolaridad	Baja	8.07
	Media	8.26
	Superior	8.53
Situación Económica	En el año pudo ahorrar	8.51
	Apenas le alcanzó	8.29
	Gastó algo de sus ahorros	8.23
	Tuvo que pedir prestado	7.70
Región	Norte	8.71
	Centro-occidente	8.40
	Centro	7.93
	Sur	7.90

Fuente: *Reforma*, 8 de enero de 2006, pp. 1 y 10.

Vivienda  
 Nacional  
 12, 13, 19, 20, 26  
 y 27 de noviembre y  
 3, 4, 10 y 11 de  
 diciembre de 2005

# GOBERNANTES EN AMÉRICA LATINA

# APROBACIÓN DE MANDATARIOS EN AMÉRICA LATINA

APROBACIÓN QUE OTORGA LA OPINIÓN PÚBLICA A SUS GOBERNANTES POR SU GESTIÓN					
Ranking	País	Mandatario	Fecha de evaluación	Mes de gestión al momento de la evaluación	Aprobación
1.	Rusia	Vladimir Putin	Dic.05	Mes 60	76%
2.	Argentina	Néstor Kirchner	Sep.05	Mes 27	71%
3.	Colombia	Álvaro Uribe	Dic 05	Mes 44	67%
4.	Hong Kong	Donald Tsang	Dic 05	Mes 11	64%
5.	República Dominicana	Leonel Fernández	Sep 05	Mes 12	62%
6.	Venezuela	Hugo Chávez Frías	Sep 05	Mes 77	61%
7.	México	Vicente Fox	Nov 05	Mes 60	61%
8.	Bolivia	Eduardo Rodríguez Veltzé	Sep 05	Mes 4	60%
9.	Chile	Ricardo Lagos	Nov 05	Mes 66	59%
10.	El Salvador	Antonio Sosa	Sep 05	Mes 16	57%
11.	Australia	John Howard	Oct 05	Mes 115	54%
12.	Uruguay	Tabaré Vázquez	Dic 05	Mes 9	52%
13.	Brasil	Luiz Inácio Lula	Sep 05	Mes 34	50%
14.	España	José Luis Rodríguez Zapatero	Oct 05	Mes 20	49%
15.	Guatemala	Óscar Berger	Sep 05	Mes 20	44%
16.	Paraguay	Nicanor Duarte	Sep 05	Mes 25	39%

Fuente: Consulta Mitofsky, *Boletín Semanal de Consulta*, Núm. 156, enero de 2006.

Encuestas nacionales  
 en cada país

# APROBACIÓN DE MANDATARIOS EN AMÉRICA LATINA

APROBACIÓN QUE OTORGA LA OPINIÓN PÚBLICA A SUS GOBERNANTES POR SU GESTIÓN					
Ranking	País	Mandatario	Fecha de evaluación	Mes de gestión al momento de la evaluación	Aprobación
17.	Honduras	Ricardo Maduro	Sep 05	Mes 46	39%
18	Panamá	Martín Torrijos	Sep 05	Mes 12	39%
19.	E.U.A.	George W. Bush	Dic 05	Mes 61	38%
20.	Gran Bretaña	Tony Blair	Nov 05	Mes 102	37%
21	Costa Rica	Abel Pacheco	Ago 05	Mes 37	32%
22.	Filipinas	Gloria Macapagal Arroyo	Dic 05	Mes 47	30%
23.	Francia	Jacques Chirac	Nov 05	Mes 126	26%
24.	Nicaragua	Enrique Bolaños	Nov 05	Mes 43	14%
25.	Perú	Alejandro Toledo	Nov 05	Mes 53	13%
<b>APROBACIÓN PROMEDIO DE MANDATARIOS EN AMÉRICA</b>					<b>48%</b>

Fuente: Consulta Mitofsky, *Boletín Semanal de Consulta*, Núm. 156, enero de 2006.

Encuestas nacionales  
 en cada país

# **TEMAS RELEVANTES DE LA COYUNTURA POLÍTICA**

# EXPULSIÓN DE CUBANOS DEL HOTEL SHERATON Y POLÍTICA EXTERIOR

*Con lo que usted ha visto o ha oído de este asunto, ¿qué se acerca más a lo que usted piensa?*

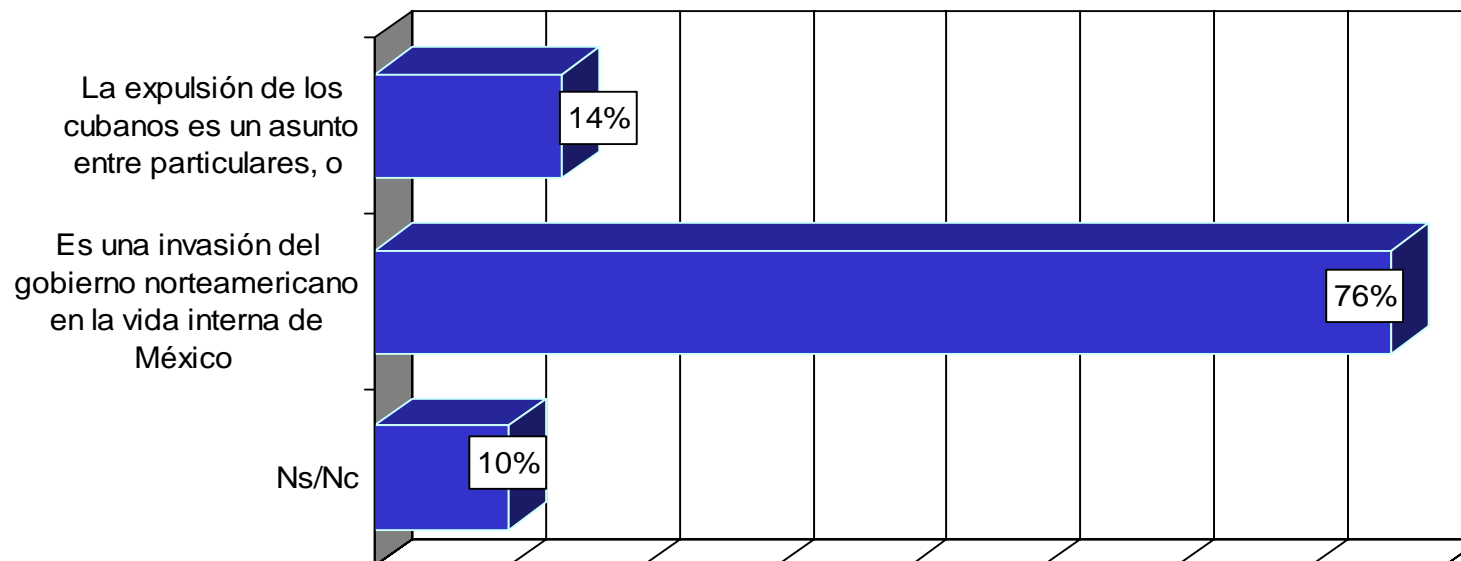

**Fuente:** BGC, Ulises Beltrán y Asocs., *Acontecer Nacional y Opinión Pública*, febrero de 2006.

Telefónica  
Nacional  
8 de febrero de 2006



## CONFLICTO CON GASOLINEROS

*¿A qué atribuye usted más que el gobierno haya dado marcha atrás a las sanciones y exigencias para los gasolineros, a que está convencido que el diálogo permite evitar un paro de serias consecuencias para la economía, o a que busca evitar conflictos para no perder votos en el próximo proceso electoral de julio?*

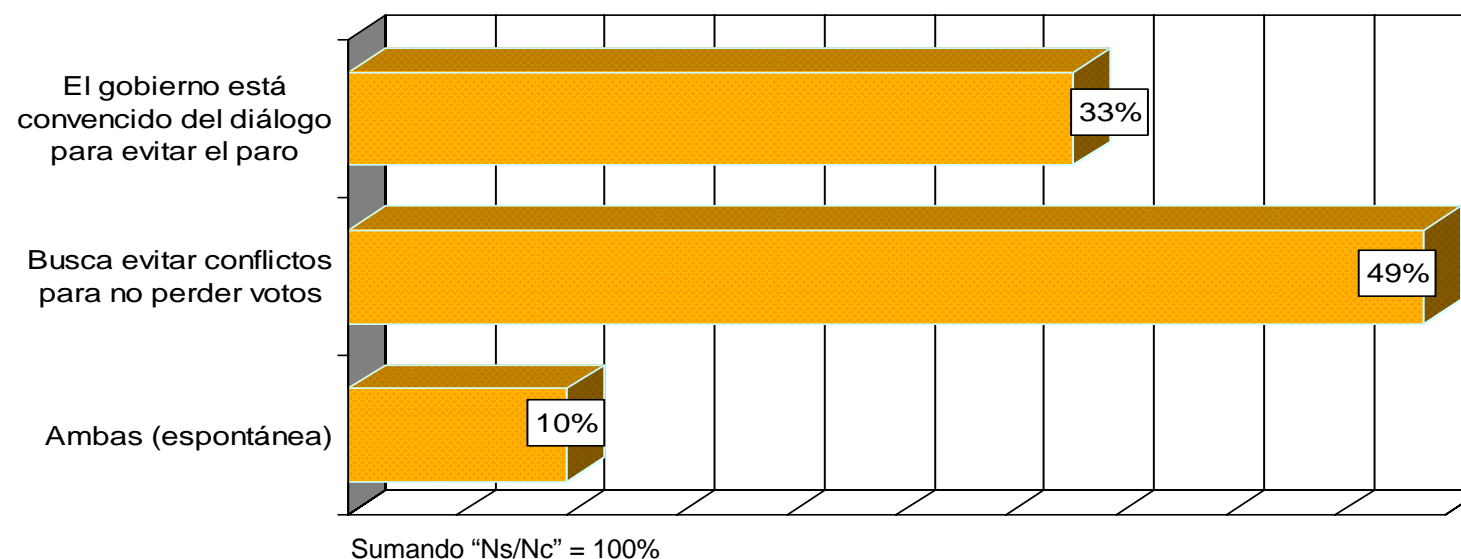

**Fuente:** BGC, Ulises Beltrán y Asocs., *Acontecer Nacional y Opinión Pública*, febrero de 2006.

Telefónica  
Nacional  
9 de febrero de 2006

# PERCEPCIÓN SOBRE LA FORMA DE APLICAR LA LEY EN MÉXICO

*En general, ¿cómo califica usted la forma de aplicar la ley en México, es buena o es mala?*

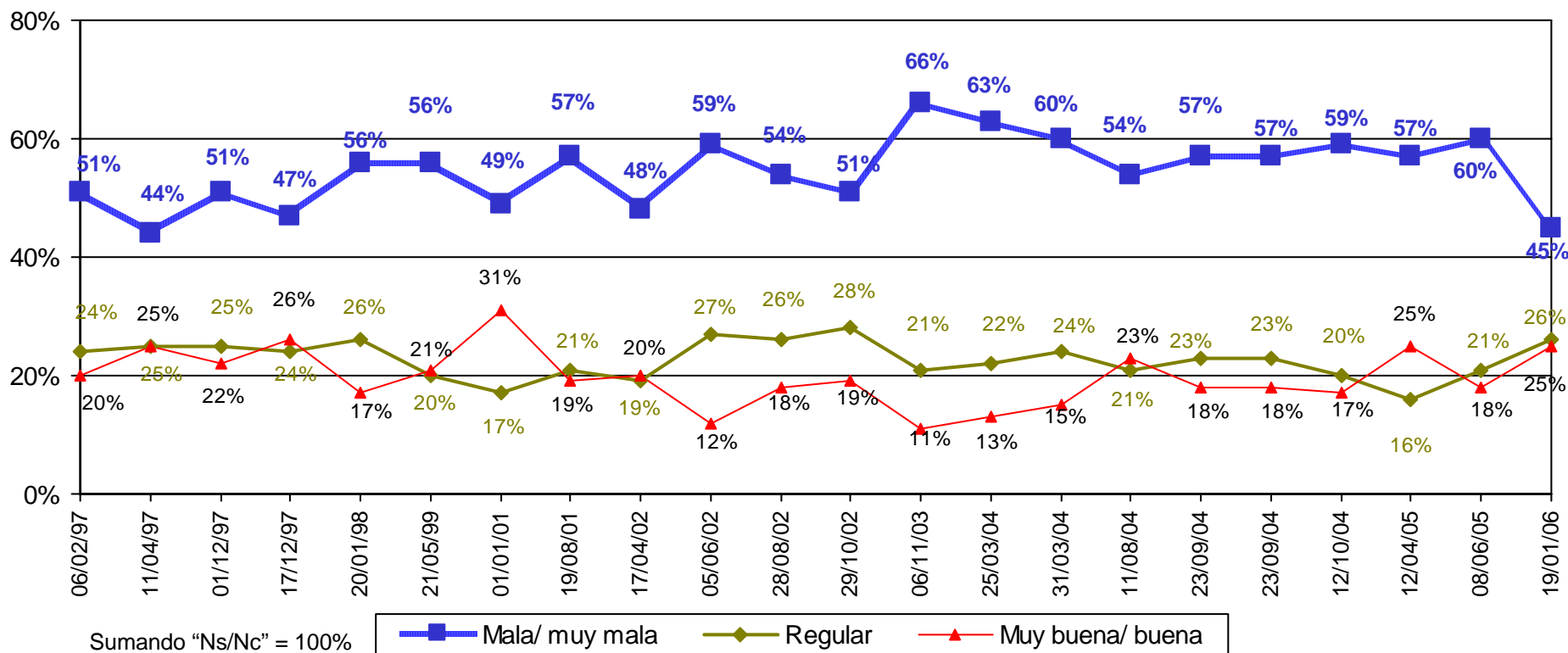

Fuente: BGC, Ulises Beltrán y Asocs., *Acontecer Nacional y Opinión Pública*, enero de 2006.

Telefónica  
 Nacional  
 3 de enero de 2006

## RENUNCIA DE JOSEFINA VAZQUÉZ MOTA A LA SECRETARÍA DE DESARROLLO SOCIAL

*Con lo que usted sabe, ¿cómo calificaría el desempeño de Josefina Vázquez Mota como Secretaria de Desarrollo Social?*

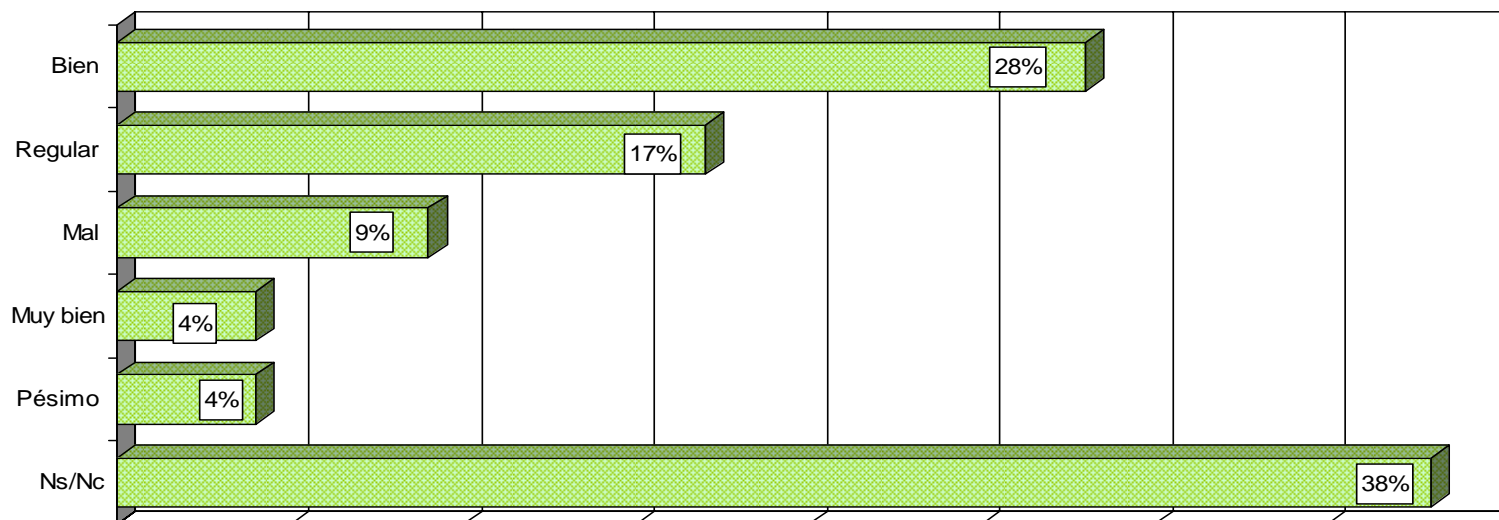

- DE ACUERDO CON EL DESPACHO ULISES BELTRÁN Y ASOCIADOS, UN POCO MÁS DE LA MITAD DE LA POBLACIÓN CON TELÉFONO EN SU VIVIENDA DIJO ESTAR ENTERADA DE LA RENUNCIA DE JOSEFINA VÁZQUEZ MOTA A LA SECRETARÍA DE DESARROLLO SOCIAL (SEDESOL) (ENTERADOS 56%). SOLAMENTE UN TERCIO DE LA POBLACIÓN SE ENTERÓ DEL RELEVO DE ANA TERESA ARANDA, QUIEN ERA DIRECTORA DEL DIF (DESARROLLO INTEGRAL DE LA FAMILIA) EN ESA SECRETARÍA.
- A PESAR DE QUE SE CONOCIÓ POCO EL NOMBRAMIENTO DE LA NUEVA TITULAR DE SEDESOL, LA POBLACIÓN TIENDE A CONSIDERAR QUE CON EL CAMBIO REALIZADO MEJORARÁ EL MANEJO DE LOS PROGRAMAS SOCIALES EN EL PAÍS ( 43%). CABE MENCIONAR QUE 34% NO TIENE OPINIÓN AL RESPECTO.

Fuente: BGC, Ulises Beltrán y Asocs., *Acontecer Nacional y Opinión Pública*, enero de 2006.

Telefónica  
Nacional  
11 y 12 de octubre de  
2006

# RENUNCIA DE JOSEFINA VAZQUÉZ MOTA A LA SECRETARÍA DE DESARROLLO SOCIAL

*¿A usted le parece bien o le parece mal que la Secretaría de Desarrollo Social se haya pasado a la campaña del PAN a la presidencia?*

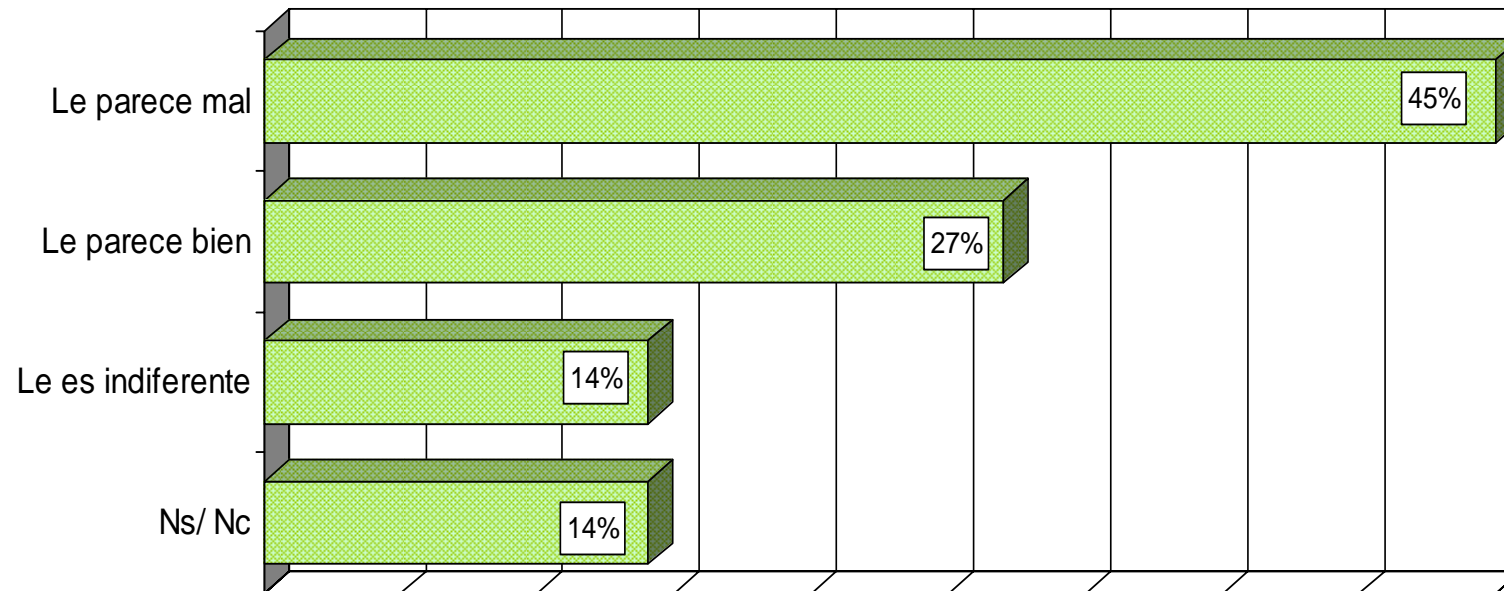

Fuente: BGC, Ulises Beltrán y Asocs., *Acontecer Nacional y Opinión Pública*, enero de 2006.

Telefónica  
Nacional  
11 y 12 de octubre de  
2006

# RENUNCIA DE JOSEFINA VAZQUÉZ MOTA A LA SECRETARÍA DE DESARROLLO SOCIAL

*¿Qué se acerca más a lo que usted piensa, Josefina Vázquez Mota hará uso de la información que tiene sobre los programas sociales para beneficiar al candidato del PAN o no lo hará?*

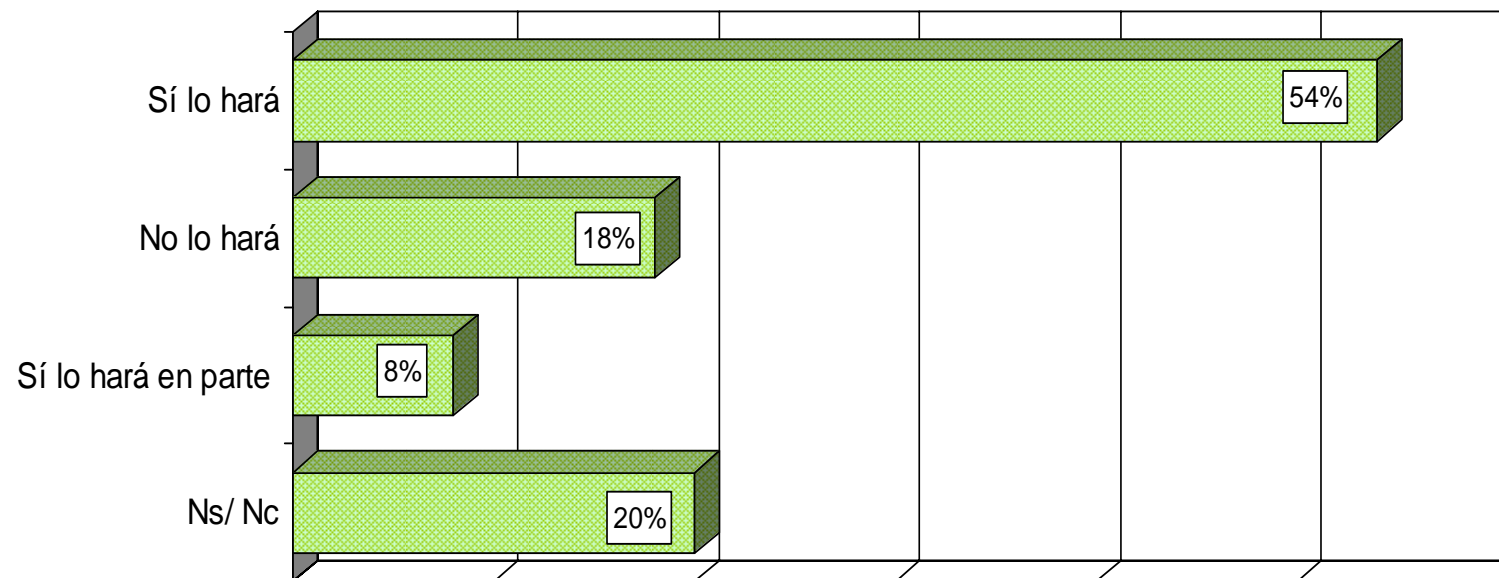

Fuente: BGC, Ulises Beltrán y Asocs., *Acontecer Nacional y Opinión Pública*, enero de 2006.

Telefónica  
Nacional  
11 y 12 de octubre de  
2006

# EZLN: MOVILIZACIÓN “LA OTRA CAMPAÑA”

*¿Cuál es el motivo por el que los zapatistas del EZLN iniciaron esta movilización?*

Del 55 por ciento de enterados de la movilización del EZLN

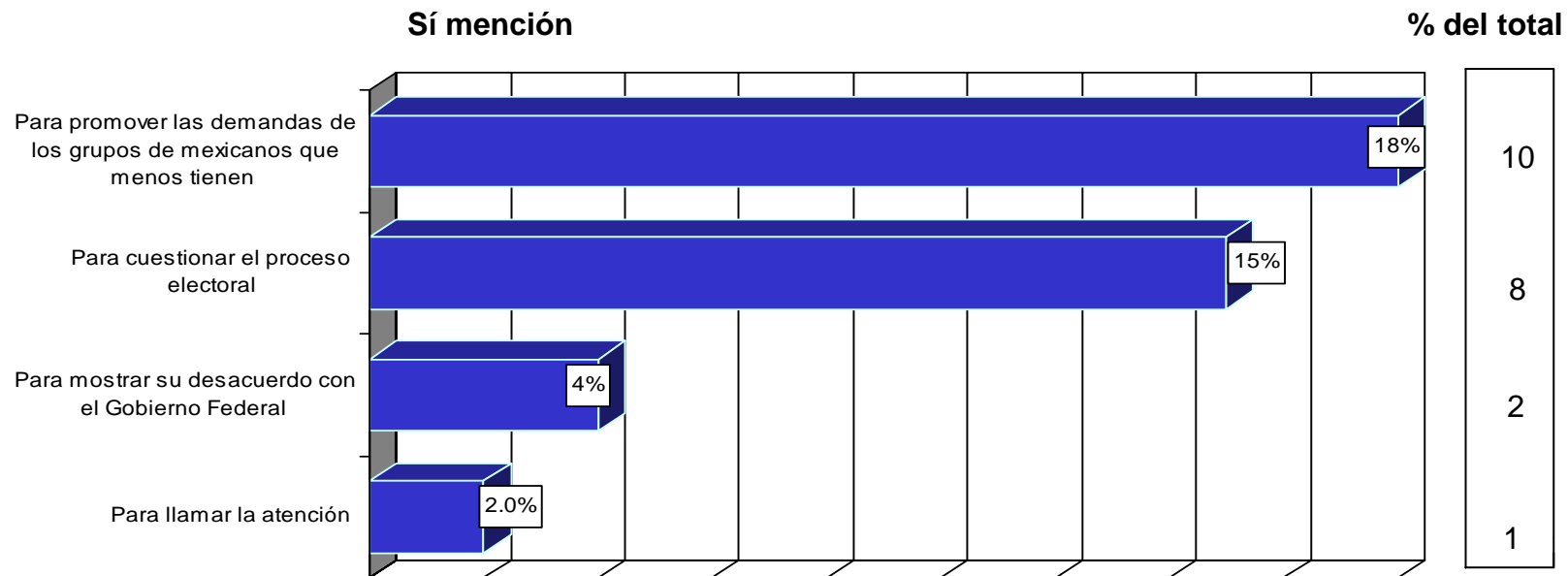

Respuesta independientes, no suman 100%

• DE ACUERDO CON EL DESPACHO ULISES BELTRÁN Y ASOCIADOS, LA MOVILIZACIÓN QUE ANUNCIÓ EL EZLN, LLAMADA “LA OTRA CAMPAÑA” CAPTÓ MEDIANAMENTE LA ATENCIÓN DE LA POBLACIÓN CON TELÉFONO EN SU VIVIENDA (ENTERADOS 55%). LOS ENCUESTADOS NO TIENEN UNA OPINIÓN CLARA SOBRE QUÉ FUE LO QUE MOTIVÓ A LOS ZAPATISTAS A INICIAR ESTA MOVILIZACIÓN. SÓLO 1 DE CADA 10 MENCIONÓ QUE ES PARA PROMOVER LAS DEMANDAS DE LOS GRUPOS DE MEXICANOS QUE MENOS TIENEN. ENTRE OTRAS RAZONES, TAMBIÉN SE MENCIONÓ: CUESTIONAR EL PROCESO ELECTORAL 8%, Y MOSTRAR SU DESACUERDO CON EL GOBIERNO FEDERAL (4%).

Fuente: BGC, Ulises Beltrán y Asocs., *Acontecer Nacional y Opinión Pública*, enero de 2006.

Telefónica  
 Nacional  
 12 y 13 de enero  
 de 2006

# EZLN: MOVILIZACIÓN “LA OTRA CAMPAÑA”

**A raíz de la llamada “otra campaña” que promueve el subcomandante Marcos y el EZLN, ¿su opinión sobre este grupo mejoró o empeoró?\***

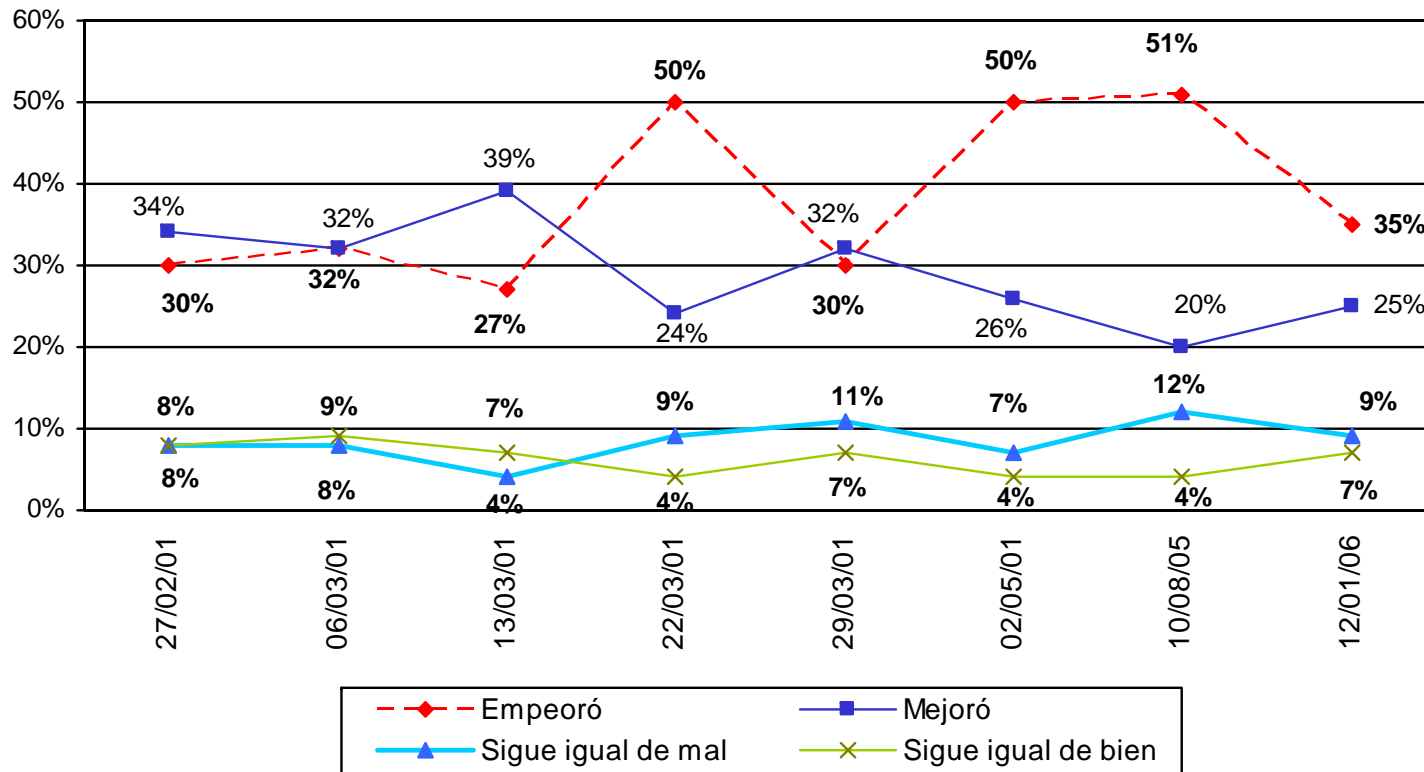

Sumando “Ns/Nc”=100%

\*En las evaluaciones anteriores se preguntó por el subcomandante Marcos y en 2006 se mencionó la postura del EZLN.

Fuente: BGC, Ulises Beltrán y Asocs., *Acontecer Nacional* y *Opinión Pública*, enero de 2006.

Telefónica  
 Nacional  
 12 y 13 de enero de  
 2006

## CASO BRIBIESCA

**Desde hace varios meses se acusa a los hijos de Marta Sahagún de ser favorecidos en sus negocios por el gobierno del presidente Fox. El presidente rechaza estas acusaciones y la comisión que investiga a los hijos de Marta Sahagún, insiste en que hay delitos ¿a quién le cree usted más al presidente Vicente Fox o a la Comisión que investiga los negocios de los hermanos Bribiesca?**

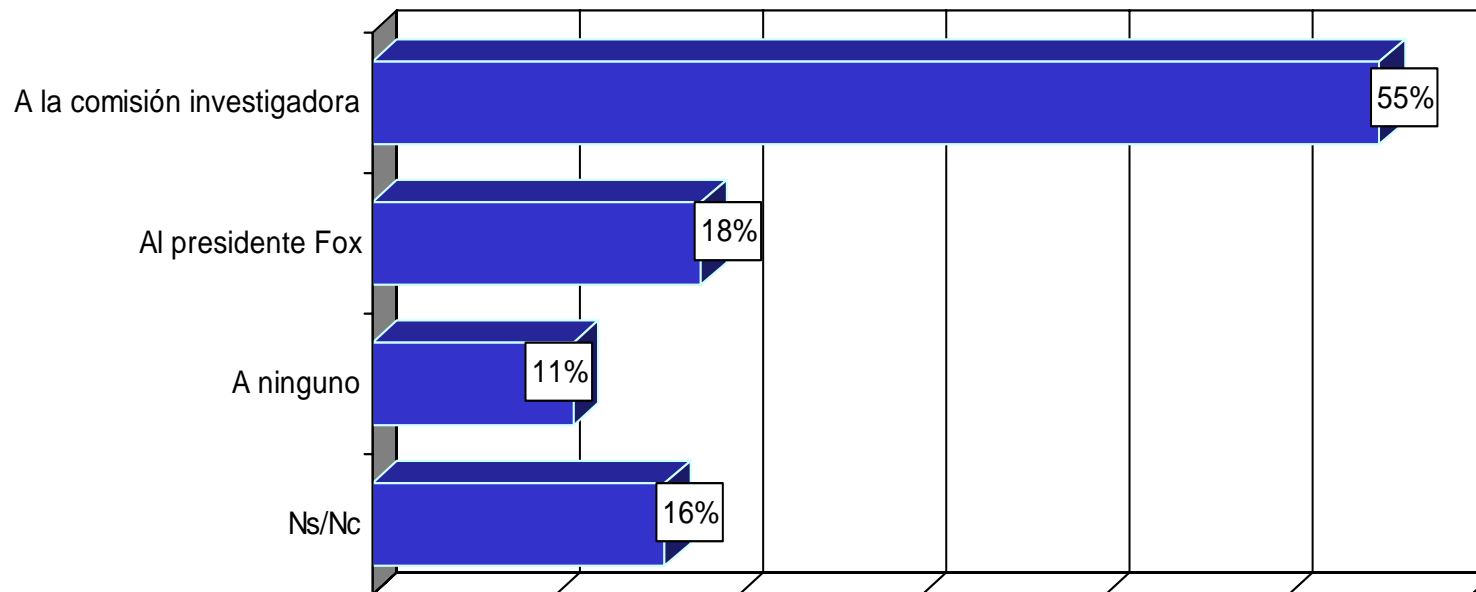

**Fuente:** BGC, Ulises Beltrán y Asocs., *Acontecer Nacional y Opinión Pública*, enero de 2006.

Telefónica  
Nacional  
26 de enero de 2006



# SCJN: MARCHA ATRÁS A LA EXPROPIACIÓN DE INGENIOS AZUCAREROS

## ¿Por qué está de acuerdo?

Del 75% que dijo “Acuerdo” y “Acuerdo en parte” % del total

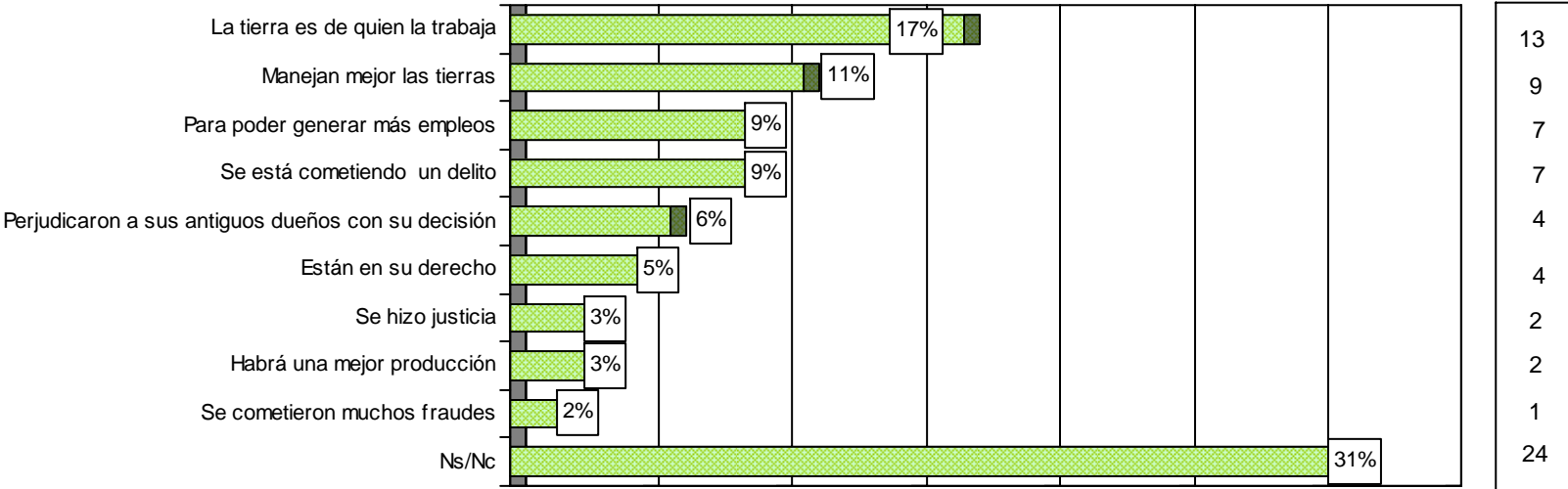

Sumando “otros” =100%

Fuente: BGC, Ulises Beltrán y Asocs., *Acontecer Nacional y Opinión Pública*, enero de 2006.

Telefónica  
 Nacional  
 19 de enero de 2006

## CASO ARTURO MONTIEL

**Recientemente la Procuraduría del Estado de México determinó que el patrimonio de Arturo Montiel lo obtuvo antes de ser gobernador y no existe delito de enriquecimiento ilícito. ¿Usted cree que la Procuraduría del Estado de México actuó conforme a la ley o no?**

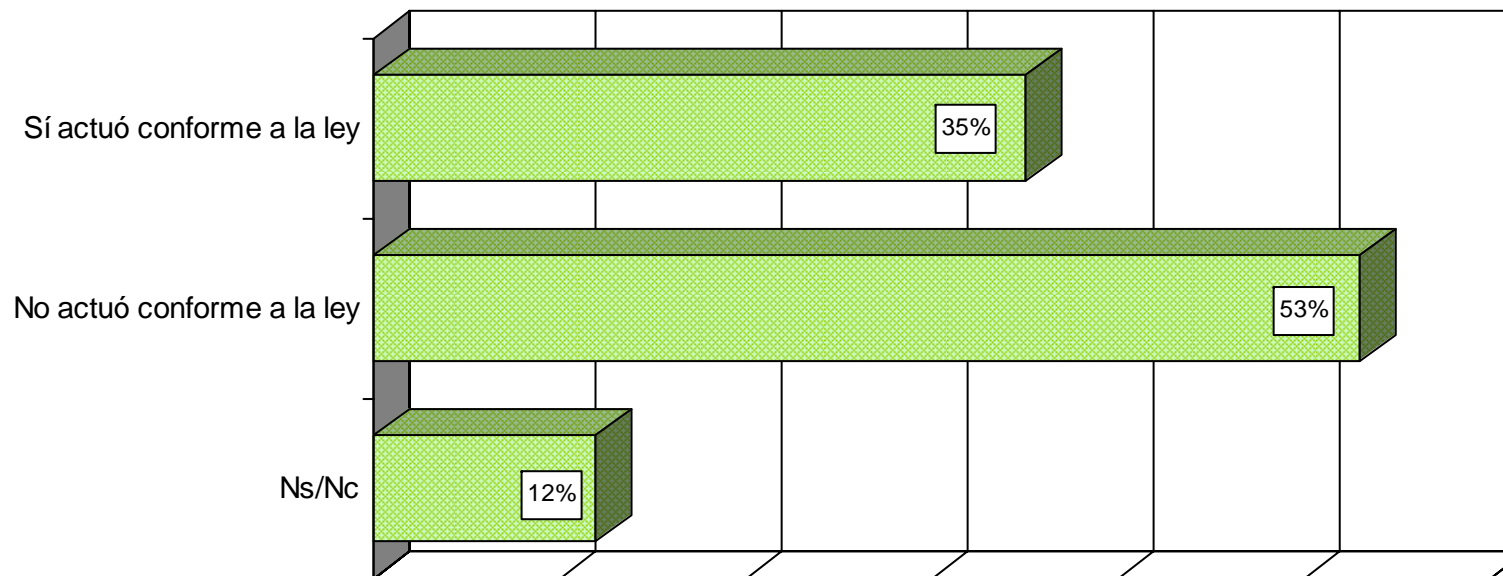

**Fuente:** BGC, Ulises Beltrán y Asocs., *Acontecer Nacional y Opinión Pública*, enero de 2006.

Telefónica  
Nacional  
19 de enero de 2006

# GANADORES Y PERDEDORES DE LA LEGALIZACIÓN DE LOS AUTOS CHOCOLATE

*¿Usted ha escuchado hablar o no sobre la posibilidad de legalizar los autos chocolate?*

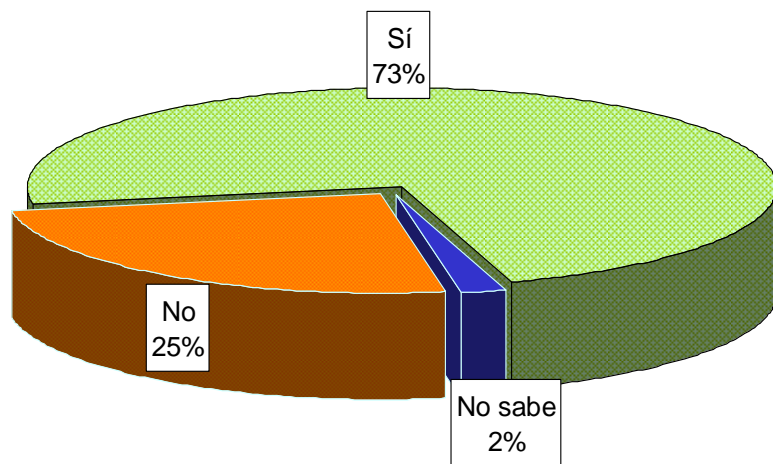

*Si se legalizan los autos chocolate, ¿cree usted que ello beneficiaría o perjudicaría a...?*

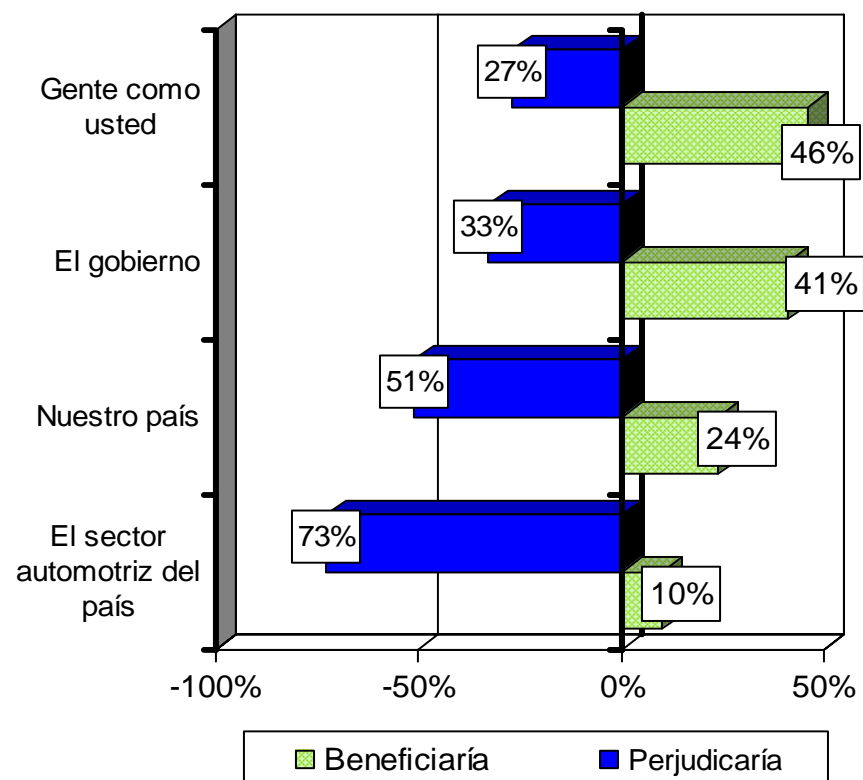

Fuente: Parametría, *Carta Paramétrica*, 15 diciembre de 2005.

Vivienda Nacional  
 25-29 de agosto de 2005

# VITRINA METODOLÓGICA DE LAS ENCUESTAS UTILIZADAS

Titulo	Tema	Fecha del levantamiento	Tipo	Cobertura	Responsable	Fuente	Casos/ Población objetivo/ Nivel de confianza
Percepción sobre las riendas del país	Evaluación del Poder Ejecutivo	1 y 2 de febrero de 2006	Telefónica	Nacional	BGC, Ulises Beltrán y Asoc.	BGC, Ulises Beltrán y Asoc.	402 entrevistas efectivas a mayores de edad. Con nivel de confianza de 95% y margen de error de +/-5%.
Imagen del presidente	Evaluación del Poder Ejecutivo	6 de febrero de 2006	Telefónica	Nacional	BGC, Ulises Beltrán y Asoc.	BGC, Ulises Beltrán y Asoc.	400 entrevistas efectivas a mayores de edad. Con nivel de confianza de 95% y margen de error de +/-5%.
Evaluación de gestión de Vicente Fox: en la recta final	Evaluación del Poder Ejecutivo	6 de diciembre de 2005	Telefónica	Nacional	BGC, Ulises Beltrán y Asoc.	BGC, Ulises Beltrán y Asoc.	400 entrevistas efectivas a mayores de edad. Con nivel de confianza de 95% y margen de error de +/-5%.
Percepción sobre la situación económica actual del país	Evaluación de la economía	23 de enero de 2006	Telefónica	Nacional	BGC, Ulises Beltrán y Asoc.	BGC, Ulises Beltrán y Asoc.	400 entrevistas efectivas a mayores de edad. Con nivel de confianza de 95% y margen de error de +/-5%.
Percepción sobre la situación económica	Evaluación de la economía	5,13,18 y 25 de enero de 2006	Telefónica	Nacional	BGC, Ulises Beltrán y Asoc.	BGC, Ulises Beltrán y Asoc.	403 entrevistas efectivas a mayores de edad. Con nivel de confianza de 95% y margen de error de +/-5%.
Nueva escalada de violencia y percepción de inseguridad	Seguridad Pública y justicia	26 de enero de 2006	Telefónica	Nacional	BGC, Ulises Beltrán y Asoc.	BGC, Ulises Beltrán y Asoc.	405 entrevistas efectivas a mayores de edad. Con nivel de confianza de 95% y margen de error de +/-5%.
El impacto de los programas sociales en la opinión pública	Política y acciones del gobierno federal	10 al 14 de junio de 2005	Vivienda	Nacional y DF	Parametría	Carta paramétrica	Entrevistas a ciudadanos mayores de edad: 800 nacional / 400 D.F. Nivel de confianza de 95% y margen de error de +/- 3.5% nacional / +/- 4.9% D.F.

## VITRINA METODOLÓGICA DE LAS ENCUESTAS UTILIZADAS

Titulo	Tema	Fecha del levantamiento	Tipo	Cobertura	Responsable	Fuente	Casos/ Población objetivo/ Nivel de confianza
Ganadores y perdedores de la legalización de los autos chocolate	Cultura Política	25 al 29 de agosto de 2005	Vivienda	Nacional	Parametría	Carta paramétrica	1, 000 entrevistas a ciudadanos mayores de edad. Nivel de confianza de 95% y margen de error de +/-3.1%.
Aprobación de mandatarios en América y el Mundo	Gobernantes en América Latina	No se especifica	No se especifica	No se especifica	Consulta Mitofsky	Consulta Mitofsky	No se especifica
Cambio de año 2005-2006 ¿Cómo se siente el mexicano?	Cultura Política	19 al 20 de noviembre de 2005	Vivienda	Nacional	Consulta Mitofsky	Consulta Mitofsky	1000 entrevistas a mayores de 18 años. Con nivel de confianza de 95 % y margen de error +/- 3.1%.
Eutanasia, Aborto y otros temas parecidos	Temas de la agenda legislativa	16 al 30 de octubre de 2005	Vivienda	Nacional	Consulta Mitofsky	Consulta Mitofsky	3500 entrevistas a mayores de 18 años. Con nivel de confianza de 95 % y margen de error +/- 4.1%.
Delincuencia en México	Seguridad Pública y justicia	19 al 20 de noviembre de 2005	Vivienda	Nacional	Consulta Mitofsky	Consulta Mitofsky	1000 entrevistas a mayores de 18 años. Con nivel de confianza de 95 % y margen de error +/- 3.1%.
Consideran injusto reclamo de EU	Política Exterior de México	28 de enero de 2006	Vivienda	Nacional	Departamento de investigación de Reforma	Reforma, 29 de agosto de 2005, p.6A.	850 entrevistas a mayores de edad. Con nivel de confianza de 95% y margen de error de +/-3.4%.
Relaciones comerciales México-China	Política Exterior de México	25 de noviembre al 4 de diciembre de 2005	Vivienda	Nacional	Ipsos-Bimsa	Ipsos-Bimsa	1000 entrevistas a ciudadanos mayores de edad. Nivel de confianza de 95% y margen de error de +/-3.8%.

## VITRINA METODOLÓGICA DE LAS ENCUESTAS UTILIZADAS

Título	Tema	Fecha del levantamiento	Tipo	Cobertura	Responsable	Fuente	Casos/ Población objetivo/ Nivel de confianza
Combate a la delincuencia: programa México Seguro	Seguridad Pública y justicia	2 y 3 de febrero de 2006	Telefónica	Nacional	BGC, Ulises Beltrán y Asoc.	BGC, Ulises Beltrán y Asoc.	400 entrevistas efectivas a mayores de edad. Con nivel de confianza de 95% y margen de error de +/-5%.
Combate a la delincuencia: programa México Seguro	Evaluación del Poder Ejecutivo	2 y 3 de febrero de 2006	Telefónica	Nacional	BGC, Ulises Beltrán y Asoc.	BGC, Ulises Beltrán y Asoc.	400 entrevistas efectivas a mayores de edad. Con nivel de confianza de 95% y margen de error de +/-5%.
Percepción sobre la forma de aplicar la Ley en México	Temas relevantes de la coyuntura política	23 de enero de 2006	Telefónica	Nacional	BGC, Ulises Beltrán y Asoc.	BGC, Ulises Beltrán y Asoc.	400 entrevistas efectivas a mayores de edad. Con nivel de confianza de 95% y margen de error de +/-5%.
Cambios de gabinete: renuncia de Josefina Vázquez Mota a la Secretaría de Desarrollo Social	Temas relevantes de la coyuntura política	11 y 12 de enero de 2006	Telefónica	Nacional	BGC, Ulises Beltrán y Asoc.	BGC, Ulises Beltrán y Asoc.	402 entrevistas efectivas a mayores de edad. Con nivel de confianza de 95% y margen de error de +/-5%.
EZLN: Movilización "La Otra Campaña"	Temas relevantes de la coyuntura política	12 y 13 de enero de 2006	Telefónica	Nacional	BGC, Ulises Beltrán y Asoc.	BGC, Ulises Beltrán y Asoc.	401 entrevistas efectivas a mayores de edad. Con nivel de confianza de 95% y margen de error de +/-5%.
Casa Bribiesca	Temas relevantes de la coyuntura política	26 de enero de 2006	Telefónica	Nacional	BGC, Ulises Beltrán y Asoc.	BGC, Ulises Beltrán y Asoc.	405 entrevistas efectivas a mayores de edad. Con nivel de confianza de 95% y margen de error de +/-5%.

## VITRINA METODOLÓGICA DE LAS ENCUESTAS UTILIZADAS

Título	Tema	Fecha del levantamiento	Tipo	Cobertura	Responsable	Fuente	Casos/ Población objetivo/ Nivel de confianza
SCJN: marcha atrás a la expropiación de ingenios azucareros	Temas relevantes de la coyuntura política	19 de enero de 2006	Telefónica	Nacional	BGC, Ulises Beltrán y Asoc.	BGC, Ulises Beltrán y Asoc.	400 entrevistas efectivas a mayores de edad. Con nivel de confianza de 95% y margen de error de +/-5%.
Percepciones sobre la aplicación de la ley: caso Arturo Montiel	Temas relevantes de la coyuntura política	19 de enero de 2006	Telefónica	Nacional	BGC, Ulises Beltrán y Asoc.	BGC, Ulises Beltrán y Asoc.	400 entrevistas efectivas a mayores de edad. Con nivel de confianza de 95% y margen de error de +/-5%.
Encuesta Mundial de Valores. Retrato del mexicano	Cultura Política	12, 13, 19, 20, 26 y 27 de noviembre y 3, 4, 10 y 11 de diciembre del 2005	Vivienda	Nacional	Departamento de Investigación <i>Reforma</i>	<i>Reforma</i> , 8 de enero de 2005, pp. 1 y 10.	1,560 mexicanos mayores de 18 años, margen de error teórico de +/-2.5% con un nivel de confianza de 95%
Encuesta Mundial de Valores. Confianza y tolerancia	Evaluación de las Instituciones	12, 13, 19, 20, 26 y 27 de noviembre y 3, 4, 10 y 11 de diciembre del 2005	Vivienda	Nacional	Departamento de Investigación <i>Reforma</i>	<i>Reforma</i> , 30 enero de 2005, pp. 1 y 4.	1,560 mexicanos mayores de 18 años, margen de error teórico de +/-2.5% con un nivel de confianza de 95%
Expulsión de cubanos del hotel Sheraton y política exterior	Temas relevantes de la coyuntura política	8 de febrero de 2006	Telefónica	Nacional	BGC, Ulises Beltrán y Asoc.	BGC, Ulises Beltrán y Asoc.	405 entrevistas efectivas a mayores de edad. Con nivel de confianza de 95% y margen de error de +/-5%.
Conflicto con gasolineros	Temas relevantes de la coyuntura política	9 de febrero de 2006	Telefónica	Nacional	BGC, Ulises Beltrán y Asoc.	BGC, Ulises Beltrán y Asoc.	400 entrevistas efectivas a mayores de edad. Con nivel de confianza de 95% y margen de error de +/-5%.

# TEMAS PUBLICADOS EN NÚMEROS ANTERIORES

	1	2	3	4	5	6	7	8	9	10	11	12	13	14	15	16	17	18	19	20
Consumo cultural						<input checked="" type="checkbox"/>														
Cultura del ahorro en México			<input checked="" type="checkbox"/>															<input checked="" type="checkbox"/>	<input checked="" type="checkbox"/>	
Cultura política		<input checked="" type="checkbox"/>		<input checked="" type="checkbox"/>	<input checked="" type="checkbox"/>		<input checked="" type="checkbox"/>		<input checked="" type="checkbox"/>	<input checked="" type="checkbox"/>		<input checked="" type="checkbox"/>	<input checked="" type="checkbox"/>	<input checked="" type="checkbox"/>	<input checked="" type="checkbox"/>		<input checked="" type="checkbox"/>		<input checked="" type="checkbox"/>	<input checked="" type="checkbox"/>
Cultura sobre protección civil																		<input checked="" type="checkbox"/>		
Desempeño del gobierno del DF			<input checked="" type="checkbox"/>		<input checked="" type="checkbox"/>	<input checked="" type="checkbox"/>														
Evaluación del Jefe de Gobierno del DF		<input checked="" type="checkbox"/>																		
Expectativas 2005									<input checked="" type="checkbox"/>											
Transporte y vialidad en el DF	<input checked="" type="checkbox"/>					<input checked="" type="checkbox"/>														
Figura del desafuero				<input checked="" type="checkbox"/>	<input checked="" type="checkbox"/>															
Evaluación de la economía		<input checked="" type="checkbox"/>	<input checked="" type="checkbox"/>	<input checked="" type="checkbox"/>				<input checked="" type="checkbox"/>			<input checked="" type="checkbox"/>	<input checked="" type="checkbox"/>	<input checked="" type="checkbox"/>	<input checked="" type="checkbox"/>	<input checked="" type="checkbox"/>	<input checked="" type="checkbox"/>	<input checked="" type="checkbox"/>	<input checked="" type="checkbox"/>	<input checked="" type="checkbox"/>	<input checked="" type="checkbox"/>
Evaluación de las instituciones			<input checked="" type="checkbox"/>		<input checked="" type="checkbox"/>	<input checked="" type="checkbox"/>	<input checked="" type="checkbox"/>				<input checked="" type="checkbox"/>	<input checked="" type="checkbox"/>			<input checked="" type="checkbox"/>	<input checked="" type="checkbox"/>	<input checked="" type="checkbox"/>	<input checked="" type="checkbox"/>	<input checked="" type="checkbox"/>	<input checked="" type="checkbox"/>
Educación		<input checked="" type="checkbox"/>	<input checked="" type="checkbox"/>			<input checked="" type="checkbox"/>							<input checked="" type="checkbox"/>	<input checked="" type="checkbox"/>	<input checked="" type="checkbox"/>					
Políticas de salud				<input checked="" type="checkbox"/>		<input checked="" type="checkbox"/>	<input checked="" type="checkbox"/>	<input checked="" type="checkbox"/>		<input checked="" type="checkbox"/>	<input checked="" type="checkbox"/>									
Evaluación del Poder Ejecutivo	<input checked="" type="checkbox"/>	<input checked="" type="checkbox"/>					<input checked="" type="checkbox"/>	<input checked="" type="checkbox"/>	<input checked="" type="checkbox"/>		<input checked="" type="checkbox"/>	<input checked="" type="checkbox"/>	<input checked="" type="checkbox"/>	<input checked="" type="checkbox"/>	<input checked="" type="checkbox"/>	<input checked="" type="checkbox"/>	<input checked="" type="checkbox"/>		<input checked="" type="checkbox"/>	<input checked="" type="checkbox"/>
Política y acciones del gobierno federal			<input checked="" type="checkbox"/>	<input checked="" type="checkbox"/>	<input checked="" type="checkbox"/>												<input checked="" type="checkbox"/>	<input checked="" type="checkbox"/>		<input checked="" type="checkbox"/>
Evaluación del Poder Legislativo	<input checked="" type="checkbox"/>			<input checked="" type="checkbox"/>	<input checked="" type="checkbox"/>	<input checked="" type="checkbox"/>		<input checked="" type="checkbox"/>	<input checked="" type="checkbox"/>				<input checked="" type="checkbox"/>	<input checked="" type="checkbox"/>			<input checked="" type="checkbox"/>			
México en el mundo						<input checked="" type="checkbox"/>				<input checked="" type="checkbox"/>		<input checked="" type="checkbox"/>			<input checked="" type="checkbox"/>	<input checked="" type="checkbox"/>				
Migración a los Estados Unidos		<input checked="" type="checkbox"/>										<input checked="" type="checkbox"/>	<input checked="" type="checkbox"/>	<input checked="" type="checkbox"/>						
Política exterior de México							<input checked="" type="checkbox"/>			<input checked="" type="checkbox"/>		<input checked="" type="checkbox"/>				<input checked="" type="checkbox"/>	<input checked="" type="checkbox"/>	<input checked="" type="checkbox"/>		<input checked="" type="checkbox"/>
Seguridad pública y justicia		<input checked="" type="checkbox"/>	<input checked="" type="checkbox"/>		<input checked="" type="checkbox"/>		<input checked="" type="checkbox"/>			<input checked="" type="checkbox"/>					<input checked="" type="checkbox"/>	<input checked="" type="checkbox"/>			<input checked="" type="checkbox"/>	<input checked="" type="checkbox"/>
Temas de la agenda legislativa						<input checked="" type="checkbox"/>	<input checked="" type="checkbox"/>	<input checked="" type="checkbox"/>	<input checked="" type="checkbox"/>	<input checked="" type="checkbox"/>	<input checked="" type="checkbox"/>	<input checked="" type="checkbox"/>	<input checked="" type="checkbox"/>	<input checked="" type="checkbox"/>	<input checked="" type="checkbox"/>	<input checked="" type="checkbox"/>	<input checked="" type="checkbox"/>			<input checked="" type="checkbox"/>
Transparencia y combate a la corrupción	<input checked="" type="checkbox"/>	<input checked="" type="checkbox"/>	<input checked="" type="checkbox"/>	<input checked="" type="checkbox"/>																
Violencia intrafamiliar	<input checked="" type="checkbox"/>									<input checked="" type="checkbox"/>										<input checked="" type="checkbox"/>
Temas relevantes de la coyuntura política				<input checked="" type="checkbox"/>	<input checked="" type="checkbox"/>	<input checked="" type="checkbox"/>		<input checked="" type="checkbox"/>		<input checked="" type="checkbox"/>	<input checked="" type="checkbox"/>		<input checked="" type="checkbox"/>	<input checked="" type="checkbox"/>	<input checked="" type="checkbox"/>	<input checked="" type="checkbox"/>	<input checked="" type="checkbox"/>	<input checked="" type="checkbox"/>	<input checked="" type="checkbox"/>	<input checked="" type="checkbox"/>
Movimientos y actores sociales																			<input checked="" type="checkbox"/>	
Gobernantes en América Latina																			<input checked="" type="checkbox"/>	<input checked="" type="checkbox"/>







EL CENTRO DE ESTUDIOS SOCIALES Y DE OPINIÓN PÚBLICA,  
AGRADECE LA ATENCIÓN PRESTADA AL DOCUMENTO Y LO INVITA A  
VISITARNOS EN NUESTRA DIRECCIÓN ELECTRÓNICA  
<http://www.diputados.gob.mx/cesop/>